朝鮮日報

今日四面

發行人 安在鴻 編輯人 白寬洙 印刷人 李容九

發行所 朝鮮日報社

時評

中國人敵對不可

× 滿洲에서 朝鮮人同胞가逼迫밧고 驅逐되는일에 關하야 全朝鮮各層의 사람들에게 非常한衝動을주엇다 모든方面에 만흔反感을 닐으키어서 在滿同胞擁護運動이일어낫고 또일어나는中에잇다 이것은퍽조흔現象이다 同胞가 逼迫밧고 驅逐되는것을 볼때에 이만큼이나 놀라고 걱정하고 또對策을講究하는것은 人類愛로 더욱히民族愛로보아서 가장깃버할일이다 그러나만일에 一時에興奮되어 이以上가는일이잇다하면 그는絕對로 不可한일이다 이다 各地人士의時的으로 김흔注意를要하는點이다

× 統一이업는 組織體가아닌民衆! 群衆은 항상無反省한旋作的行動을 取하기쉬운것이다 그는잘못하면 冷靜을일허버릴 盲目的衝動에빠지기쉬운일이오 그러한衝動은 事態의解決을爲하야 아모神益함이업기는커녕 도리어事態를더욱惡化케하는것이다 그런故로 在滿同胞의逼迫밧는事件에關하야 만일일지라도 平和的 合法的手段에 어그러짐이잇서서는 絕對로아니될일이다 이는各地方의 先驅者 識者 其他一般有力者들이 先覺的으로深甚한注意를더하여서 民衆을잘引導하도록하여야할일이다 滿洲數百萬의同胞를 보내두고잇는 思慮잇는 各界의人士들은 勿論스스로 殺斷함이잇슬것이다

× 京城에잇는 聯絡會를비롯하야 全朝鮮各地에잇는中國人商民들은 모다聯合하야 在滿朝鮮同胞의問題를 正當히解決케하려고 誠意잇는努力을하고잇다 이러한點은各地人士가 平靜諒解할點이다 朝鮮人의 各界의 各層의團體와 및一般人士는 모다合力하야 이問題解決에必要한 平和的 合法的의 그리고民衆的 交涉折衝에 全力할것이오 만일일지라도 意外의 失策이 잇서서는 아니된다 朝鮮人이 잘살기爲하야 同胞를서로도읍고 救하기爲하야 얼마든의 友情 誠意및 能率을 發揮할수잇슬는지를 判斷할 機會도 오늘날이오 또는朝鮮人이 얼마든政治的으로 淺薄 無識 하지안코 잘協力하여서 理智的인 賢明한處置를 할줄아는人民인지를 判斷할도 오늘날의機會일것이다 銘心 努力하여야하겟다

× 滿洲數百萬의同胞는 決코 모주리다 쫏겨오는것이아니오 또그리될수 업는일이다 彼等奉天派의 사람들도 決코無謀하게 全朝鮮人을 驅逐코자함은아닌것이 理勢로서明白하다 한물며이것은決코全中國人의 意志가 아니오 또滿洲에잇는 中國人民의眞正한意思에서 나온것도 아니다 이것에關하야는 第三勢力이 그사이에策動하여서 이러케되지아니할수업는 어떠한事情을 說明한者가아닐지라도 모다看破한바이다 그러면吾人은 滿洲에잇는中國人民이나 또는全中國人民 그것을 敵視할理由가업겟거든 하물며朝鮮在留의中國民에게 무슨敵對할必要는업다 만일을爲하야 一言하는것이다

蔡元培氏周旋으로 豫備會議겨우成樣

困難한問題는모다後回로延期

(上海八日發) 八日의豫備會議는重要問題가附議되엇는데開會前에各派의妥協이잇슨後定刻보다낫게蔣介石氏가首席이되어開會하고各論이모다沸騰하야午後十時를지나도록討論이繼續되엇는데劈頭에蔡元培氏는時局이多端한때에되도록豫備會議를速히終了하고正式會議에依하야基礎를定할것을提議하야紛糾의原因인廣東問題, 廣東派汪兆銘, 陳公博, 顧孟餘三委員의出席停止問題는提案치도안코其後問題도困難한것은後回로미루기로되어結局左와如히決定되엇더라

一、政治委員會組織案은丁惟汾, 戴天仇, 譚延闓, 于右任, 鄒亭, 顧等五委員으로審査할것

二、國民政府改造案은戴天仇, 周敬剛, 甘乃光, 陳果夫, 陳樹人等五委員으로審査할것

三、武漢, 南京兩方決議案의審査와黨員資格의審査等二項은第四次全體會議에提出하야審査케할것

四、第三次全國代表大會는第四次中央全體會議에서召集期日을決定할것

五、汪兆銘, 程潛, 張靜江三氏의三提案其他의各項은秘書處에서審査會에合併한後再次提案할것

六、全體會議의時期及地點은十日會議에서決定할것

고積極的으로會議의成立을妨害에對하야極力反對한다 그리하야極力으로團結을主張한바果然어느程度의反應이잇슬는지注目되며會議는十日에開할豫定이나形勢依然紛糾하야樂觀을不許하더라

南京委員別段協議

(東京電) 某處着電에依하면七日南京側委員은連名으로써中央執監會議員을招待하야意思를疏通한結果八日會議를續行하기로決定하는一方에南京側委員은去五日以來某所에集合하야豫備會議를열고協議한結果

一、廣東事件의首魁者張發奎其他廣東派의討伐

一、汪兆銘, 陳友仁, 顧孟余는廣東事件關係의嫌疑로査問할

이라는意見의一致를見한듯하더라

蔣氏長文宣言

執監委員全體에發布

(上海八日發) 八日午後부터再開될國民黨豫備會議에서蔣介石氏는執監全體委員에對하야長文의宣言을發表하엿는데其內容은如左함

國民黨의分裂及紛糾되는現狀을들어서不遠에開催될第四回全體會議로써機會를삼고一致協力을圖코저하얏스나그豫備會議도겨우二日에停頓되엇다가本日에艱辛히再開되엇는데全體會議가開會치못하게되면黨과國은實로滅亡될念慮가잇다紛糾의原因인南京特別委員會와[illegible]事件의解決方針은[illegible]가中央權威의가장[illegible]을外에닷지못할과 政客[illegible]의[illegible]바아니오可恐할것은[illegible]共產黨도아니고오즉[illegible]腐로도今日의事態를惹起한것은單人이黨이잇슴을알지못하고政客이黨을腐敗식히며私利를圖한外닭인즉黨의權威向上과實規의服從이絕對로必要하다今日의急務는黨友同志의覺醒과軍人政客의改悛을

防止하며黨의中央機關을確定建立함에잇다이것을實現함에는第四回全體會議以外에他道가업나이케黨과國의危險은切迫되엇다全體會議가萬若開會되지못하면漸漸混亂狀態가되어간곳마다瓦解될것인즉一致하야中央全體會議를成立식히어正式會議를開치안흐면아니되다個人의權利와地位를犧牲할수업고全體會議를妨害하며過去個人의感情을버릴수업

南京事件에 五國協調再現

第二抗議를提出할터

(北京十日發) 南京事件에關한五國公使團의第二回抗議는米國公使의反對로有耶無耶中에잇섯더니今回『멕무리』公使가歸國하얏슴에華盛頓政府의諒解를엇고또同事件에對하야有力한權限의委託을바더가지고歸任한外닭에同問題에關한五國의協調는再現되어近近第二回抗議를南京政府에提出하기로決定하엿더라

李濟琛으로 廣東出征을命令

南京實力派態度遂決定

(上海九日發) 南京政府軍事委員會는李濟琛氏에게陳銘樞, 白崇禧, 黃紹雄等이指揮하는各部隊로써張發奎를追擊을命令하얏스나同軍은蔣介石氏의直系로서蔣氏의命令을바더行動하는것인즉李濟琛氏의命令을듯는것이疑問이며黃紹雄軍도廣西東境인梧州에集中하얏슨즉困難할것이오白崇禧軍은蔣介石系軍隊와對峙한狀態인즉江蘇를떠나기는不可能한즉命令은實現이困難하나南京에잇는廣西派를中心으로한實力派의態度는畢竟決定하게된것이더라

罷業範圍益擴大

郵便局員外지動搖中

(上海十日發) 租界電車郵船倉庫等의罷業은會社側의態度가軟弱하야左傾派에게飜弄되어彼等의遲延策버로十日도各方面이復業안는바彼等의手는다시店員方面에外지뻐치어店員이罷業을하고또年末舊入時를乘하야典當舖의店員二千餘名도또罷業을하고郵便局員도動搖中이더라

三國紡績業者

聯合委員會組織

(上海十日發) 當地에在한日英中三國紡績業者는最近情勢에鑑하야此際에共同動作을取하려고上海紡績聯合委員會를組織하엿는데此에加盟한社數는日本側三十二英國側四中國側二十五이더라

職工給料强奪

(上海十日發) 十日午後五時閘北寶山路의日本人經營硝子工場에서職工의給料를支拂하는中四人組의拳銃强盜가亂入하야現銀三千元을强奪逃亡하엿더라

中國議長으로

常任理事國不安

(巴里九日發) 國際聯盟理事會議長의椅子를中國에서占領함에對하야列國은不安을感하는바次回理事會外지에萬若重大事態가닐어나면緊急手段을取할必要가잇다고한다即日英米佛伊常任理事國은그際에五國中에서副議長을任命하야弱小國議長을制肘하려는것이더라

露側誤解一掃

英外相努力

(제네바十日發) 『제네바』에滯在中인外相『첸바렌』氏는『헤랄드』記者에對하야 余는露西亞側에서傳하는無根의風說을極力打消하기에努力하노니即英國이露西亞排擊을企劃한다或은大陸諸國과聯合하야露西亞를孤立에싸치려고한다는等의誤解를一掃하려고努力한다 그러나露西亞代表『리트비노프』氏와親히公式으로會見할時期는아직到達치안엇다고思한다何故오하면係爭中의問題에對하야兩國이모다

米國建艦計劃에

抗議할理由가업다고 【英海相『브릿치만』氏演說】

(倫敦十日發) 英海相『브릿치만』氏는演說하야左와如히述하엿더라 余는本問題에對하야何等論議할必要를認定치안는다 米國은自己의國防을爲하야自身이建艦을計劃中이므로此에對하야余等은抗議를提起할理由가업다또此에依하야我國의建艦計劃變更의必要를認치안는다

徐州는陷落? 死守?

兩面夾攻은事實인듯

南北情報區區不一互相背馳

(東京電) 某所着電에依하면山東과上海兩方面의情報는區區한데比較하면左와如하더라

◇山東方面來電 馮玉祥軍의攻擊으로徐州가去五日頃에는一時危險에瀕하엿스나其後馮軍을擊退하고目下張宗昌氏가當地에留하며濟寧 曹州方面도山東軍의手中에잇는듯한바奉天軍의援兵約五千은京漢線方面으로부터濟南을經하야南下하엿더라

◇上海方面來電 南京政府의發表에依하면南京軍은七日馮玉祥軍과徐州에서會合되엇는데南軍은徐州를守하고馮軍은追擊에移하엿스며다시馮軍의一部는山東軍의退路를斷絕後此를擊破하엿스며濟寧은五日午後에馮軍麾下의孫良誠軍에게占領되고山東軍은濟南方面으로退却하엿는데何應欽氏는七日에鐵路線으로向하고馮玉祥氏도近近徐州에來着할터인바南京浦口間의鐵道及電信은八日부터完全히回復되엇스며또南京軍側은武漢으로부터馮玉祥軍에向하야軍需品을輸送하엿더라

山東軍戰勝祝賀

(奉天電) 徐州에서三日부터七日外지大激戰한結果山東軍은完全히馮軍을擊退하고裝甲車三輛及多數의軍器를鹵獲하엿슴으로濟南에서는八日에盛大한戰勝祝賀行列을擧行하엿더라

波리危機解除

兩首相劇的會合終了

(제네바十日發) 各國注觀의的이되엿든『리스바니아』와波蘭과의紛爭問題는畢竟十日聯盟理事會秘密會에서危機를脫하얏는데波蘭首相『필스쓰키』氏는自國의提案을說明한後『리스바니아』首相『봘데마라스』氏에向하야『자아戰爭이냐 平和냐 貴答을듯고저한다』고크게부르지젓다『리스바니아』首相은沈思한後『平和에』라고答하엿는데波蘭首相은다음議塲에서는前에보지못한和氣잇는空氣裡에再立하야『然하면余國의敎會에命하야本日正午를期하야一齊히祝歌를부르게하고 만가운鐘을 울리게하겟다』고 結하야劇的會合은마치엇더라

三氏變節과 反對派解散을

共產黨員强要

(나우엔九日發) 伯林共產黨方面의消息에依하면露西亞共產黨員은『트로츠키』氏에게對하야變節을要求하고또二週間以內에反對派에게解散을强要하는最後通牒을發하엿슴으로近近또一大問題가닐어나리라는바萬若『트로츠키』氏가此를拒絕하면一騷動을未免하리라더라

和蘭決議案

理事會承認

(제네바十日發) 國際聯盟理事會特別會議는十日午後十時四十五分부터開會하야十五分만에閉會한바그때에『리스바니아』首相『봘데마라스』氏의『리투아니아』와『폴란드』兩國間의戰時狀態가아니라는聲明을承認하고和蘭國提案을可決하엿다會議는列國代表가晚餐을하던中에早急히召集되엇더로『스트레제만』『첸바렌』兩氏等은夜會服其他平服에外套를닙고出席하엿더라

네바다型戰艦

廿五隻新改造

米海軍長官報告

(華盛頓十日發) 米海軍長官『윌버』는本日年次報告書를發表하엿는바그中에『米海軍은國防上의見地로巡洋艦、航空母艦에對하야五、五、三의比率을維持하기爲하야新海軍計劃을樹立할必要가잇다』고述하고『오구리호마』『네바다』兩艦型의戰艦을다시二十五隻新式으로改造할것을建言하엿더라

張作霖氏의 對日態度變化?

滿蒙交涉에도極冷淡

(北京十日發) 病을口實삼아會見을謝絕하든張作霖氏가드디어九日에芳澤公使와會見한바同日午前에米國公使『맥무리』氏와會見하고나서芳澤公使와會見치안흘수업서急히夕刻부터會見한것이라芳澤公使와會見한目的은楊宇霆의談話問題에基因한最近에자미업시된日中間의空氣를緩和식히는同時에緊要한滿蒙交涉進行에對하야諒解를求하고萬若되지못하면機會를失치안코다시滿蒙交涉의本題에入하려는策略인듯하다그러나張作霖氏의芳澤公使에對한態度는終始로果斷性이업고特히滿蒙交涉에關係가잇는點에對하야는冷淡한態度를示하야芳澤公使로하야금거의會見의目的을達成하지못하게할態度를取하엿는데最近張氏의日本에對한態度에大端히變化가生긴것만은確實하게된듯하더라

三國方針更接近

中國課稅에一驚하야

(北京十日發) 英米兩國은關稅會議의閉會後(二分五厘、五分의附加稅만은同會議의決議를기다리지안코此를承認할事)이라는方針을取하고英國은昨昨年十二月과本年一月의二回에亘하야此를聲明하엿스나日本은(一切의附加稅는關稅會議의決議를待할것이다)라고主張하야日本과英米의意見에間隔이잇섯는데最近中國當局은列國의態度가一致되지못함을보고遠慮함이업시不當課稅의誅求를하게됨에따라英米各國은日本의方針에接近하게되어目下開會中인物價評定委員會로하야금關稅會議에代하야二分五厘五分의附加稅를正式으로承認식히는同時에一切의不當課稅의撤廢를要求할것이라는議가有力하게主張되는模樣이더라

輸入砂糖課稅

日本側再抗議

(哈爾賓十日發) 中國稅捐局의輸入砂糖課稅問題에對한日本側의抗議에對하야中國側은課稅는買手에對하야行하는故로日本商人에影響이업다는回答이왓슴으로日本側은十二日에다시再次抗議를提出하기로되엇더라

比島獨立은

前途의紆回曲折尙多

(마니라特電) 最近情報에依하면『케손』과『오스메니아』兩氏의渡米는相當히有効하게된外닭에그一行은十二月二十八日頃에는比律賓에돌아오게되엇는데『루리친』大統領과會見에對하야『포ㅣ푸쓰』氏가任命될듯하다고高調됨으로아마今日의情勢로는『포ㅣ푸쓰』氏와의呼應이매우일즉이總督이된『떠루큐카』고總督은『후관푸만코』將軍과도新總督의任命과共히比島政治家와의協調를保存하기로되는듯하다一般은觀測되며比島政治家의要望에對하야는完全하고또迅速하게許容되리라면前途에오히려幾多의紆回曲折을지나지안흐면아니될것이라今番의運動中에도『미네소다』『센트·폴』의『와요니아·푸레쓰』와가튼今後航空界의發展은米國이比島保有上必要로그廢叛를一層否게함으로써獨立許容은不美하다는意見을露骨的으로揭載한바가잇섯는데從前의絕對完全또迅速한獨立은아마依然히困難할듯하나오즉여러가지支障이업스면米國政情의變化에依하야其內에或은許容할것도갓고『케손』『오스메니아』兩氏가各方面으로試한今回의遊說은米國民多數에게適切하다는諒解와好感을受할것은確實한데『마니라』에서는歸當日의歡迎委員等이모다任命되고下院議長인『로하스』氏가委員長이되엇더라

日陳列館設置

埃及首府에

(나우엔九日發) 日本이埃及首府『카이로』에常設商品陳列館을設置할計劃에對하야英吉利當局에서始하야歐羅巴諸國의實業界及新聞界에서는多大한興味를惹起하더라

當面의政治行動 (四)

姜鐵丸 (寄)

一

그런데××의統治閣은 朝鮮의大뿔르조아及大地主에게 不遠間에地方的自治 다음에는速히全國的自治를 줄듯이暗示하야감으로 大뿔으조아及大地主의一部는 벌서統治者와加速度로接近하야가면서 鬪爭하는民衆을××戰線에서退却시키고자努力하야 幾分의成功을否고잇다 그러나同時에그들의一部인 自由主義大뿔르조아지ㅣ는 完全한××을成就한뒤에라야 自家의政治的地位와經濟的勢力이伸長될것을 밋고잇는데 그들의 觀念을支持하고잇다 이러한事實에當面한現下의우리로서는 果然어더한戰術을取함이可할고? 나는一九〇五年露西亞의××××가『쒸리긴』의『쒸ㅣ마』(立法의諮問에應할代議機關의開設에關한쓰ㅣ아의布告가 大臣『쒸리긴』의副署를帶하얏슴으로 이러한名稱이生한것이다)에 積極的쒸이코ㅣ트를이르킨것과 가티 우리는 自治拒絕의運動을 積極的으로이르킨것이가장緊要한일이될것이다

二

이미露西亞의××××가『쒸리긴』의『쒸ㅣ마』에 쒸이코ㅣ트를한것처럼『自治拒絕』의運動을이르켜야된다고하얏스나 이코ㅣ트를한理由의大要가어디에잇섯든것을 들어가면서『自治拒絕』의意義를說明하여보자 露西亞의××××는 當時露西亞의政局에잇서서 『쒸리긴』의『쒸ㅣ마』가 얼마안되어召集될可能性이잇스나그러나 그것은人民代表의輔相에致招될原始的이고地方的인(間接的選擧權)의總力量을集中하야쓰ㅣ아政府의嚴重한監視와協力下에서選擧되는地主及大뿔르조아의諸關에不外하는것이엇는데 이에對하야自由主義的民主主義者의左翼은 쒸이코ㅣ트를하고 選擧에參加치아니하고 이機會를××에利用하기를提唱함에反하야 그의右翼은 쒸이코ㅣ트에反對하고 選擧參加에贊成하야 되도록多數한候補者를當選케하기를 表明한것을 指摘한뒤에 『쒸ㅣ마』는그의本質로보아쓰ㅣ아와妥協하야 그들을鬪爭하는民衆과對立식히라는 心算에서나온것이매 그들妥協의時期를되도록遲延시키며 되도록뿔르조아지ㅣ를分裂시키어서 ××× 告하되 이것을잘利用하야 一時的으로××× 이期間에××的民衆(푸로...)

三

이제『自治拒絕』運動의意義를規定할것이면 『自治拒絕』運動은 一、左翼뿔르조아지ㅣ의政治的××을擴大하며 尖銳化케하야 自由主義小뿔르조아와한께 우리의當面對敵인××主義에向하야 同一步調를取하게되는同時에 反動的勢力을驅逐하는데에 二、××運動을組織的으로展開하야 그들의勢力을縮少식히며 行動으로進出케함에잇슴으로 到底積極的處에서集會를開催하며 自治의本質과反動的뿔르조아의 詐欺行爲를曝露함에依하야 民衆을더욱××化하게하며 三、無產者階級으로하여곰 眞正한人民代表로써成立된××의出現이잇서야만될것을 意識하고 ××의促進에努力하게하는것이다 그럼으로 나는하로밧비『自治拒絕』運動을積極的으로 또한組織的으로實行하야가는것이 우리의當面에할바 政治行動의가장重要한것이되어야할것을 高調하야말지아니하는同時에 人民의代表에依하야이것을決定하며 또는民衆의日常生活에直接關聯되는公權 土地稅制 勞働條件 敎育 司法警察等의諸問題에對하야서도 終局의目標와分離되지아니하는限에서의決議를엇기爲하야 엇더한形式으로서든지『全朝鮮人民大會』와『地方人民大會』를速히開催해야할것을提議하야두노라 公權 土地等의問題에對하야서도 多少의私見을발하야두잔것이 時間의關係로擱筆하게됨은本意에어기는지라 이것은다시論議할機會를엇고저하노라

統治에는白紙

山梨總督談

(東京電) 山梨新總督은親任式을마치고午後五時二十分에赤坂離宮을退下하야四谷自邸에들럿다가午後六時總督府出張所에登廳하야記者團에左와如히人事를하엿다

只今朝鮮總督에親任되엇스나余는朝鮮統治에對하야는全혀白紙이다山梨는不德하야種種의世評이잇스나今後로는公正한途를踏하야身命을捧할覺悟이고余의就任으로朝鮮總督府官吏에異動이생기리라고傳하나事務의進步는事務에익숙한사람이아니면할수업슴으로異動식힐생각은업다

總監更物色?

川村氏受諾難

(東京電) 政務總監은川村竹治氏로內定한듯하나川村氏의受諾이困難한貌樣임으로或은總監은他에物色할지도未知이라더라

駐京獨逸領館

來年度設置

(나우엔九日發) 來年度獨逸政府의豫算中에는大阪、京城及長沙의領事館建築費가計上되엇다더라

八面鋒

○張作霖의對日態度가、確實히變化되엇다고、果然그런지

○北京에들어가서、海陸軍大元帥라고버틔고보니、奉天無冠王時代가티、말끗마다굽실거릴수는업든게지

○山梨新總督은、朝鮮에對한方針에는、全然히白紙뿐이라고 白紙主義로、못外지나아갈가

○人事移動은그만두겟다고、純然히그리하면勢力은、扶殖할道理가업슬걸

山梨總督赴任은

十五六日頃

(東京電) 山梨新朝鮮總督은田中首相과會見後十五六日頃에赴任할豫定이더라

田中首相訪問

方針上懇談

(腰越十一日發) 山梨新朝鮮總督은十一日午前十一時四十分腰越別莊에田中首相을訪問하고就任人事를兼하야後任總監問題及朝鮮統治方針에對하야懇談後午後一時五十六分에藤澤發로歸東하엿더라

昭和二年度第一期決算報告 (自昭和元年十二月二十五日 至同二年九月二十五日)

資產ノ部

未拂込株金	[illegible]
機械及器具	[illegible]
什器	[illegible]
掛賣金	[illegible]
假拂金	[illegible]
受取手形	[illegible]
貯藏品原料	[illegible]
製品	[illegible]
當座及現金	[illegible]
振替貯金	[illegible]
諸保證金	[illegible]
創立費	[illegible]
酒稅貯金高	[illegible]
當期缺損金	[illegible]
計	拾壹萬四百五拾貳圓貳拾六錢也

負債ノ部

資本金	一〇〇、〇〇〇、〇〇
借入金	[illegible]
未拂金	[illegible]
假受金	[illegible]
支拂手形	[illegible]
計	拾壹萬四百五拾貳圓貳拾六錢也

損益計算書

賣上利益金	[illegible]
雜收入	[illegible]
當期缺損金	[illegible]
計	壹萬參千參百六拾九圓參拾錢也
營業費	[illegible]
工場費	[illegible]
家賃及倉庫料	[illegible]
社員給料旅費	[illegible]
計	壹萬參千參百六拾九圓參拾錢也

昭和二年九月二十五日

朝鮮釀造株式會社

取締役社長 閔台植
常務取締役 黃義貞
取締役 金之煥
同 金鎔熏
同 金南宰
同 任東錫
同 林奎張
監査役 金益洙
同 裵東濬

前記各項을精査調査하야相違가無하기로承認함

京城鐵工所營業部 京城驛前 電本局九四一番

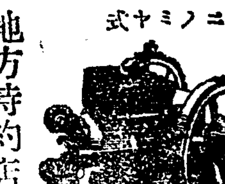

地方特約店募集

京城鐵工所 京城府西界洞三三 京城驛前 電龍山三三三番

總督府及各道郡御指定

ニノミヤ式石油發動機
同ニノミヤ式製粉精米兼用機
同セントリーユーガルポンプ
同パーチカルポンプ
精米麥搗精機各種農機 廉價提供

淋疾 梅毒 全治保證 無効返金

保生藥院 京城府...

신긔한령약 眞正末 (진정말)

살고봄시다 약효증명

藥價 十三日 五圓 五十日 分九圓

京城府鍾路一丁目三十九番地 一生堂

晉州藥令廣告

開市丁卯年陰十一月二十日 僉賢의便宜를爲하야 各種藥材를準備하고

閉市丁卯年陰十二月末日 客商의便宜를爲하야 店舖房舍를準備함

晉州藥令市告白

現金問屋

今般弊店에서一新改革하야一般經濟的趨勢를따라서商策을一新改革하야營業을大大的으로擴張하며從來去來方法을絕對現金主義로하옵고空前的大廉價로提供하겟사오니倍前愛顧하시와多少不拘하시고下命하시와주심을懇願하옵니다

但地方諸位의引換代金을歡迎함

冬物メリヤス 洋襪 掌甲 洋服附屬品 化粧品 各種雜貨 在庫一豐富

京城南大門通一丁目九二 尖瀨戶勝本店 電話光化門五九五番 振替口座京城二四〇一番

大阪市東區博勞町四丁目 尖瀨戶勝支店 電話船四一八六 振替口座六九三四六

相場表進呈

登錄商標 萬世 만세

예일오래신신는

京城中林洞 萬世고무工業所 (振替京城一〇六三二) (電話本局三九八番)

萬世고무

金銀地金買入 京城明治町 德力出張所

○○○○○○○○아지못하는商品을엇지사리오 알리고자하시거든廣告하시오! 알고자하시거든廣告를보시오!

同胞驅逐과擁護運動

民族의友誼尊重 切迫한同胞積極擁護

등네가지대책과태도를결의 在滿同胞擁護同盟聲明

만주에서 구축을당하는 동포들의 옹호방법을 강구실행키위하야 경성에잇는 각단테대표를망라한 인사백여명이 재만동포옹호동맹(在滿同胞擁護同盟)을창립하얏다함은 작보와갓거니와 십일오후 세시부터 수표교교회안에서 집행위원회를열고 먼저각부 상무위원을 선뎡한후 위선구축밧는 만주동포에관하야본회로서의 태도를 내외에천명하기로한후 성명서 작성위원으로 홍명희(洪命憙)리관용(李灌鎔)김긔뎐(金起田)삼씨를 선뎡하야 위선시급한대로 아래와가튼결의를 가결하얏더라

聲明書

在滿同胞擁護同盟第一回中央執行委員會에서本同盟의目的과態度를時急히一般民衆에게聲明하는것이必要하다認定하고左와如히決議함

一、本同盟은目下急迫한境遇에싸진在滿同胞의利益을積極的으로擁護할것을目的함

二、右를貫徹키爲하야全朝鮮各層의各團體及各有志한人士는本同盟에加盟協力키를促함

三、本同盟의目的을實現함에는朝鮮民族과中國國民間의友誼를尊重히하고平和的手段을取하는것이必要함으로우리一般民衆의民族的敵愾心을煽動하야一時的興奮으로朝鮮內居留中國人의生命과財産에危險을미치게하는것은不可함을認定함

四、

계속하야 다음과가튼 사항을 결의하얏다 더라

一、適當한人員을時急히派送하야滿洲에驅逐되는同胞의狀況調査及必要한對策을實行키로함 代表委員申錫雨 李灌鎔 劉

英使三氏를京城에잇는領事館國民黨支部 華商總會等을訪問하고이問題에關한態度를追問할것

一、全州에特派員派遣

全北全州에서이번일에關하야中國人居留民과의사이에생긴不祥事에關하야特히同地方人士의注意를재촉하고中國人을慰問키爲하야本同盟代表로閔泰瑗朴衡秉兩氏를全州에派送키로하야十一日밤列車로出發키로하다

一、同同盟執行委員의氏名과其部署는左와갓고同盟의事務所는水標町四二番地朝鮮敎育協會안에두기로하다

◇委員長 安在鴻

◇常務委員 朴東完 張斗鉉 閔泰瑗 尹致昊 梁在昶 宋 鎭禹 李英 李灌鎔 申錫雨 李昇馥 朴商圭 李國達

◇委員 李樂永 洪命憙 朴衡秉 朴儀陽 權肅範 金東赫 徐 廷禧 徐世忠 明濟世 金鎭 集 崔益煥 金起田 朴浣兪 珏卿 劉英俊 宋乃浩 李雲 赫 許憲 林瑞鳳 張子一 兪鎬濬 金鐸遠 鄭應台 金性洙 崔元淳 李相協 韓國鍾 金炳魯 李康賢 朴承稷

在東京十五團體聯合 北京政府其他에抗議

海內海外에는聲明書發表

재동경조선인 단테협의회(在東京朝鮮人團體協議會)는지난륙일오후 넷시부터 동경부하호총뎡취방(東京府下戶塚町諏訪)신간회동경지회회관(新幹會東京支會會館)안에서십오단테대표의회합을개최하얏다는데 그결의는일에와갓다더라

一、吉林省에居住하는朝鮮同胞驅逐에關한件

가、在東京朝鮮人團體協議會의名義로北京政府奉天省長吉林省長에게抗議文을發送하는同時에本協議會에參加한團體에서도一齊히各各抗議文을發送할것

나、聲明書를海內海外에發表하야××××을展開식힐것

다、在東京朝鮮人大會를開催할것

라、吉林省에서組織된朝鮮人驅逐對策講究會에激勵文을發送할것

二、東亞日報社主催인『朝鮮現代人物投票』에關한件

가、本協議會에서는東亞日報社의人物投票의中止를該社에要求할것

다、그에對한反對聲明書를發表할것(以外三項畧)

◇實行委員=朴炯采 柳源祐 宋在洪 曹士元 委員長=權大衡

長城市民大會 中國物貨排斥決議

재만동포구축대책협의

중국관헌(中國官憲)의재만동포구축(在滿同胞驅逐)의보도를접한 전남장성군황룡면 월평시친목회(全南長城郡黃龍面月坪市親睦會)와 진흥회(振興會)에서 시민대회(市民大會)를 개최하얏다함은 긔보한바와갓거니와 이제그 자세한 내용을듯건대 지난구일 오후두시부터 월평주조조합(酒造組合)에서서뎡표

(新旨說明)씨의 개회와 취지설명이잇슨후 림시의장선거가잇서 긴장한가운데에 다음과가튼결의와임원선거가잇슨후 즉석에서 중국인상뎜 주인을불러다가결의를전달하야그네들은즉시그를승락하얏고회는네시경에 무사폐회하얏다는데 임원씨명은다음과갓다더라 (장성)

◇實行委員=委員長邊泰煥 委員金國樹 金仲基 柳寧憙 李泰漢 曺日煥 李寬石 張宜鉉 外 會員 ◇宣傳部員=部長成俊德▲部員

結局은無事 경찰의권유로

별항보도한바시민대회결의에대하야 그결의를 실행코저하다가 경찰과의 사이에 말썽이생기어 필경선뎐부장 성준덕(成俊德)씨가검거되는동시에 서장은 부하를다리고 아다니며 개뎜중인상뎜은 굿게 문을닷게하고 거리에서 군중을 해산식히는 등 경계하얏는데 그후 무사히 되엇다 더라(장성)

對策講究 십일오후부터 天安에서도

텬안(天安)에서는재만동포대책강구회(在滿同胞對策講究會)라

居留中國人에 報復迫害는不可

십일에총무간사회열고 新幹會態度決定

만주거류동포(滿洲居留同胞)가중국관헌(中國官憲)에게박해를당한다는 소식이 우리의민족뎍감정을 충동하야최근리리(裡里)전주(全州)등각디에서중국인배척운동이 맹렬히 닐어나고또장차다른디방에도뎐파될형세가보임으로 십일 신간회본부총무간사회(新幹會本部總務會)에서는일에와가튼긴급결의(緊急決議)가잇섯다더라

一、우리는在滿同胞擁護同盟을積極的으로後援할일

二、우리는朝鮮內居留中國人에게對하야報復的手段을取함은不可하다고認定함으로地方會에指令하야居留中國人의生命財産에危害가미치지안토록活動할일

三、畧

在京華商總會 本國에請願

재만조선인을구축치말라고 본국정부에청원서발송 朝鮮各界에는聲明書

남북만주(南北滿洲)에서 중국관헌(中國官憲)에게 조선동포가날로 구축을당함으로 인하야 조선에 거류하는 중국인들은 십일에 시내명치뎡 화상총회관(華商總會館)에서 려선화교대회(旅鮮華僑大會)를 개최하고 그네들 본국정부(本國政府)에 조선동포를 구축하지 말아달라는청원을 하는동시에 조선각계(朝鮮各界)에 다음과가튼 성명서(聲明書)를 발포하엿더라

◇敬告朝鮮各界同仁書

啓者敝國商民僑居鮮地幾有年所彼此素稱親睦此次裡里等處發生××華僑擧動深爲可惜査茲事起因實由於報載東省取締鮮僑之影響究竟內情如何衆由我總領事去電査詢俟得復後如何辦理敝旅鮮同人亦當代爲懇請當局另籌圓滿方法以維貴我感情而免無謂損害倘有高見儘可協商萬望互相諒解除釁正當辦法固無須執外行動致滿併律新彼此具有同情也茲佈腹衷 旅鮮華僑全體敬啓

驅逐否認 길림성래뎐

경성화상총회에서사실진상조회와항의던문을길림성에보내엇든바다음과가튼던보가왓다더라

吉林省署來電

並轉總商會。庚電悉。本省。並無驅逐鮮人事。凡在宣元界。約民四新約。雜居區域。均預保護。至如北滿各縣。其非商埠地方。照約不能享受租墾權利。況今當鮮黨活動。勾合國邊。屢實破獲。係實行條約。保衛治安計。各公署。即取締。現仍持向來辦法。並無特別法令。刻下鮮境。有此擧動。究在何地何事。滋生誤會。是否別有唆使。含藏作用。尙希詳細偵訪。一切。俾資因應。密示 吉林省署十日

◇사진설명 (상)은경찰부형사대가압수하야구루마에시른지폐위조긔계와 (하)는지폐위조단의소굴(巢窟)인수은동이십이번디압

突然刑事課員總動 大紙幣僞造團發擧

임의印刷된紙幣만無慮十八萬圓 京城을中心으로印刷所까지設置

경긔도경찰부(京畿道警察部)에서는 수일전부터 시내에대규모(大規模)의지폐위조단(紙幣僞造團)이잇다는정보를 접하고비밀한가운데 대활동을 개시해오든중 무슨뎍확한 증거를잡엇슴인지 십일일정오에는 리경긔도형사과장(李京畿道刑事課長)이 산긔(山崎)경부보이하 다수한부하를 다리고 자동차로써 출동하야 시내수은동 일백이십이번디(授恩洞)한모(韓某)의집밧갓채이층(二層)을포위수색한결과 지폐위조에사용하든 석판긔계(石版機械)한대와아연판쇄긔계(亞鉛全刷機械)를위시하야이미 은행권(朝鮮銀行券)으로 십팔만륙천원의지폐를압수하야한대의자동차와 두대의 구루마에산가득실어서 본부로 압송한후계속활동중이라는데이미사용한위조지폐도 상당이잇서적지안흔피해가잇슬모양으로 사건은점차확대되리라더라

組織的、大規模

그런데 별항보도한 조직뎍(組織的)이요 또대규모(大規模)인 지폐위조단(紙幣僞造團)의범행은실로히 대담하고교묘하얏 그들등은시내다옥뎡일백오십구번디(茶屋町)에잇는박모(朴某)의집을세로어더본부(本部)를둔후시내수은동일백이십이번디(授恩洞)한모(韓某)의 집밧갓채이층을 인쇄업(印刷業)을경영하겟다고 지난 십월이십일경에 월세이십원에 어든후그와가티 비밀한 가운데 조선은행권을 위조한것이라는데 취됴에날어 사건은의외의방면으로던개될모양이라더라

犯人三名은潛跡

모다다섯명중데포는두명 ◇警察徹夜活動繼續

아연대활동을 개시한 경긔도경찰부(京畿道警察部)의활동으로시내에 잠재한 대규모의지폐위조단을 발견하얏다함은 별항보도와갓거니와 그와가티 경찰이갑작이 대활동을 개시하자 그들은 벌서눈치를 채엇슴인지 다섯명중에 두명만은 이미경찰부에데포되엇스나 그러나 동사건의가장 주범인세명은 어듸로인지교묘히자최를감추워버리고말엇슴으로 경긔도 경찰부에서는전조선각디에 수배를하는동시에계속하야범인데포에활동중이라더라

所聞듯기는 一個月前 ◇某警部談

별항보도한 대규모의 지폐위조단검거에대하야 경긔도 경찰부의모경부는다음과가티말하더라 『금번에 검거에착수한조선은행권(朝鮮銀行券)의위조단은실로히 조직뎍음모로써 그들의공모한범행에는실로히놀라지안홀수가업슴니다 그리고 우리가그소문을듯기는지금부터약두달전이니까그들의범행을시작하기는 적어도 수삭전일것입니다!』

警察突然 百餘名檢束

各團體代表十餘人其他 三新聞支局員과勞働者를合하야

)에서는 십일오후에넘으려경찰은돌연모모문데로 인하야동아(東亞) 중외(中外) 조선(朝鮮)의 세신문 지국원과밋각사회단테대표십여인을검속하는 한편아울러로동자 팔십여인을 검속하얏다는데 시내에는살긔가가득하다더라 (득뎐)

原告十五名 被告百餘

내용은물싸움

원고(原告)는오십오명피고(被告)는백이십구명이라는놀랄만한만흔인수의민사소송사건(民事訴訟事件)변론이불원간경성복심법원(京城覆審法院)에서개뎡되리라는바 원고는 함경남도함흥군 천원면중상리(咸南咸興郡川原面中上里李述濟)외오십사명이며피고는동군토긔천면중상리리장원(同郡士岐川面中上里李章源)외백이십팔인인데원고가소송을데긔한리유는함흥군천원면(咸興郡川原面)과 함흥면(咸興面)천서면(川西面)과밋토긔천면(士岐川面)흥흥으는성천강(城川江)의물을떠반안민의용수(用水)로서귀중한것인데 피고들은대정십일년경부터데일로부터칠까지의용수구(用水溝)를지엇슴으로하류의천원면(川原面)됴양면(朝陽面)외두면의원고들은물이줄어서 생활에위협을 당하게됨으로인하야 멧번이나 피고측과교섭하엿스나 조금도 들어주지아니함으로 이에용수구 철폐소송(用水溝撤廢訴訟)을제긔한바 십월십륙일에 함흥지방법원(咸興地方法院)에서 실디검증(實地檢證)한결과권리용수구중 사오십년전부터 잇던것도 잇고 권리 사용되지 못하는것도잇서서 고의로 용수구를파서 하류의물을 줄게한것은 아니라하야 금년오월이십일일 동법원에서 원고가패소되엇스나 또다시륙월이십구일 경성복심법원(京城覆審法院)에공소한것인바 복심법원에서는 십일월 말까지 실디검증(實地檢證)을마치엇슴으로 불원간 개뎡될터이라더라

長春縣烏拉溝子서도 二十餘戶驅逐

장춘세지와서로상에방황 거류동포들은구조에로력

중국관헌(中國官憲)이재만동포(在滿同胞)를무리구축한다함은 재만 길림성장춘현오라구자(吉林省長春縣烏拉溝子)에 거주하는 동포이십여호에대하야서도오라는 구관순경(區管巡警)이불러 떠나라하며 상관의명령이라하야 떠나가겟다한 때에도 불구하고 강제로구축함으로 갈곳을 준비하지 못하고 할수업시 떠나서 장춘까지와서갈곳을몰으고 가로상에서 방황한다는데장춘거류동포들은구조책을강구중이라더라 (만주특신)

新幹京城支會大會 緊張裏에遂開幕

出席會員三百六十九 그외다수방텽인으로장내장외는창일 建議案討議는第二日

전조선민족단일당(全朝鮮民族單一黨)으로서조직된신간회(新幹會)의 가장전위(前衛)라고할만한경성지회(京城支會)의뎡긔대회(定期大會)는예뎡과가티지난십일오후 넷시부터 시내경운동텬도교회당(市內慶雲洞天道敎會堂)에서개최하엿는데참석회원이 삼백륙십구명 기타수백명의 방텽객으로 장내장외는 립추의여디가업는 성황을 일우는동시에장차로 신간회의 본부대회(本部大會)를압헤둔지회설치이래의 처번대회인만큼 참석회원은극히긴장되엇더라

◇사진은텬도교당에 열닌대회광경

會長辭任으로 長時議論沸騰

대표회원과및간사투표

별항신간회경성지회뎡긔대회는 날곱시정각에 동회 부회장허헌(許憲)씨사회로개최되어 동씨의간단한 개회사(開會辭)를 비롯하야 회원고사(會員考査)를마친후 구두호컨(口頭呼點)으로 림시집행부(臨時執行部)를선거하니의장신석우(議長申錫雨)부의장박동완(副議長朴東完)서긔장리관용(書記長李灌鎔)서긔장지영(書記張志暎)신현익(申鉉翼)씨와그외규찰원(糾察員)날곱사람이 추천되어 즉시착석한후 의사를진행하야 위선동회각부보고(各部報告)가잇섯는바동보고가 끗나자 동지회장한룡운(支會長韓龍雲)씨의사임(辭任)문데로 론전(論戰)이 시작되다가 결국 전귀보고를무사히접수하엿스며 다음으로 순서에딸어서 임원선거(任員選擧)와 대표회원선거(代表會員選擧)에들어가 위선 전형위원(詮衡委員)을 투표(投票)로 선거하니 朴東完 洪起文 李灌鎔 李寬求 李丙儀 權泰錫 宋乃浩 金恒圭 李源赫의아홉사람이선거되엇더라

第二日의 討議順序

세가지표항중한가지는금지

신간회 경성지회 뎡긔대회의첫날은 간사(幹事)와대표회원(代表會員)의선거투표로 위원을 마치엇슴은 별항과갓거니와 대회의 제이일(第二日)인 십이일은 역시텬도교당(天道敎堂)안에서 오후한시부터 개최하리라는바그순서는 다음과갓더라

◇第二日順序

一、豫算案通過

一、議案討議(禁止)

一、本部大會建議案討議

閉會

調査研究部 새로히설치

간사도증원

신간회경성지회(新幹會京城支會)에서는동지회설치당시에는 됴사연구부(調査研究部)의긔관은치뎡하지 아니하엿섯는바 지금에날으러서는 회원수도 컴컴들어감으로인하야 긔어히 됴사연구부(調査研究部)를둘필요가잇다하야 십일대회에 만장일치로 됴사연구부설치를 가결하는동시에간사(幹事)의수효도삼십명으로증가하기로하엿다더라

代表會員 幹事는

데이일에개표

아홉사람의전형위원(詮衡委員)이선거되엇슴은별항과갓거니와 이와가티선거된아홉사람의전형위원은즉시회장(會長)과부회장(副會長)과 그외간사(幹事)와대표회원(代表會員)을선정하야 회장은허헌(許憲)부회장은유진태(兪鎭泰)씨로선거되엇스며그후간사(幹事)와대표회원(代表會員)도 전형하야 투표하얏는바 개표(開票)결과는 데이일인 십일일에 발표하기로하고 무사폐회하엿더라

開會劈頭에 國際情勢報告

개표의결과도발표 第二日의新幹支會大會

데이일의 신간회경성지회 뎡긔대회(新幹會京城支會定期大會)는 예뎡과 가티작십일일오후한시부터 경운동 텬도교긔념관(天道敎紀念館)에서의장신석우(議長申錫雨)씨사회로개최하엿는바 벽두에 일에와가튼대표회원(代表會員)과간사의씨명(幹事氏名)의발표가잇섯고 계속하야 리관구(李寬求)씨가등단하야국내국제정세보고(國內國際情勢報告)가잇섯는바 회원으로부터 여러가지의질문과 토론이닐어나 장내는 매우긴장한중에 싸혀잇섯스며 또계속하야예산안통과(豫算案通過)와의안(議案)과본부건의안의토의(本部建議案討議)가잇스리라더라 (十一日午後二時半記)

◇代表會員

▲申錫雨▲金恒圭▲洪起文▲安在鴻▲宋乃浩▲許憲▲洪命憙▲李灌鎔▲李晃▲朴東完▲李丙儀▲李寬求▲黃信德▲李英▲許一▲朴浣▲朴元熙▲權泰錫▲朴衡秉▲崔益煥▲朴來弘▲朴儀錫▲李源赫▲丁七星▲金仁洙▲崔元淳▲李樂永▲車載貞▲金弘鎭▲朴泉▲權肅範▲李昇馥▲金南洙▲李鉉▲朴熙道▲張志暎▲韓國鍾以上三十七名=候補 洪性憙 金武森 李晄 趙憲植 林有棟

◇幹事氏名

▲洪起文▲李丙儀▲李晃▲李寬求▲金恒圭▲朴浣▲李源赫▲丁七星▲金仁洙▲朴儀陽▲朴衡秉▲金武森▲李邦▲金東煥▲李晄▲金益東▲鄭義植▲韓國鍾▲閔中植▲孫在基▲李鎬泰▲李春勳▲沈恩淑▲金弘鎭▲權肅範▲李樂永▲車義貞▲崔元淳▲申泰舜▲趙憲植▲徐郁哲=三十一名

同胞擁護同盟 積極後援決議

특히순서외로토의결뎡

별항신간회 경성지회 뎡긔대회의 첫날은 임원선거투표외지로 마치엇스나 마츰 재만동포(在滿同胞)가날로구축을당하는 이때임으로 중국인과 조선인사이의 충돌이날로심하여 감을보고 아동대회에서 위선다음과 가튼결의(決議)를하엿다더라

우리는在滿同胞擁護同盟을積極的으로後援하는同時에朝鮮居留中國人에게迫害를加함은不可하다고認定함

勞盟幹部釋放

지난이십칠일에영흥(永興)경찰에게돌연히검속되어 이것이도화선으로 흑연광부파업(黑鉛鑛夫罷業)이며 영흥로동자가 총파업을 단행하엿다가지난팔일광부조합총회(鑛夫組合總會)에서파업이 전부해결되엇슴에도불구하고 검속된두간부를석방치안음으로 파업단은어구일부터 복업하기로 결뎡되어 그간 강경히주장하든바지난구일오후에드듸여 석방되엿다더라 (영흥)

學藝

當然히揚棄할 所謂「目的意識性」(二)

似而非方向轉換論의徹底的排擊

李北滿

그러면우리는지금부터尹君의論旨를檢討해보자

君은 上揭紙 第四回에가서 비로소 藝術運動—君에 잇서서는文藝運動(우리는 君이말한文藝만을 問題로삼지안코 一般藝術을問題로하는데도注意하지안흐면안되다)—을正義하얏다 君에 依하면 지금까지말한것—第四回까지—은序論에不過하다한다 그러나 우리는 먼저 君의『文藝運動』에對한定義를檢討하고 다시올라가 처음부터批判하고 또다시건너뛰여그다음을究明하리라

『한말로써斷言한다면 푸로레타리아이데오로기—를把握한作家라야만 眞正한푸로作家이며 眞正한푸로레타리아作家만이 眞正한푸로作品을맨들수잇는것이다 階級的立場에서(어느階級?)人生觀 社會觀 世界觀等을 階級的으로하지안흐면到底히 푸로作品을쓸수업다 이와가튼事實이具體化되여에目的意識으로 質的轉換을보게되는것이다(?!) 다시말하면 文藝上에 自由主義者들이××××的狀態로 自然發生的作品을制作하든것이 〇〇主義的認識下에目的意識을目標로하고 同一陣營內로結成되어 文藝品을맨들려는것이곳文藝運動이다』얼마나甚한맑쓰主義의冒瀆이며 얼마나甚한藝術運動에對한苛酷한 死刑宣告이냐

結局 君에잇서서는 所謂「푸로레타리아 이데오로기—」를『把握한作家』가作品을쓰고 自由主義者들이 ×××狀態로自然主義的作品을 制作하지말고 맑쓰主義的認識下에 目的意識을目標로하고 同一陣營內로結成되어『文藝品』을맨들기만하면 그것이곳藝術運動의方向轉換이엿다 君이여 君은우리無産階級藝術運動을다만 作品行動만으로解決하라하는가? 또한 自由主義者들이 가만히잇다가독개비에게나홀닌것가티 맑쓰主義的認識下에로集中될것을밋고잇는가? 君은果然 意識的으로 이런것을우리無産階級藝術運動의方向轉換이라고밋고잇는가? 筆者는 同志의한사람으로써그러치안키를바라든바이다 萬一 君이말하는것이 所謂『無産階級文藝運動의方向轉換』일것가트면 筆者는—또한다른여러同志들도 그럴것이다—그러한似而非方向轉換을 粉碎하리라 아니지금에粉碎하고잇스며 그것을克服함으로써 우리의眞正한意味로서의藝術運動의方向轉換을成就할수가잇슬것이다 참으로 公式主義와折衷主義의克服이업시는 우리無産階級運動의方向轉換은不可能한것이다

여기에잇서서 우리는 君이『朝鮮푸로레타리아藝術同盟』의門戶開放을 理解치못하고同盟의再組織을全然沒理解한것을暴露하얏다 왜그러냐하면萬一君과가티우리藝術運動의方向轉換을簡略히할수가잇다하면上揭同盟의再組織의必要는 조곰도업고 곳에서 『目的意識性』云云을說明하지안켓다 그것이 얼마나滑稽하고虛無한것인가는『藝術運動』創刊號拙論을參照해주기바란다

우리는 이곳에서 君과一連의理論家들—自稱맑쓰主義評論家요作家인 몃몃同志들의 如斯한錯覺 誤謬가어느곳에서發現됏나 그의根據를明確히할必要를늣긴다

우리朝鮮無産階級運動은—벌서藝術運動도—大端히急激한進展을하야왓다 또한 하고잇다 그러며 이 우리無産階級運動은 그自體가急激한 方向轉換過程을過程한 日本無産階級運動의 絶大한影響을입엇다

벌서 우리同志中에만흔部分은 日本同志들의理論을 無反省 無批判으로直輸入한故로그곳에서만흔誤謬를낫케되엿다 同志尹君과 一連의自稱맑쓰主義者들도 그의範疇에屬하얏다 卽 過去에公式主義者요 現今에意識的折衷主義者인 靑野季吉一派(이에對한論議는稿를다시하라한다)의公式主義及折衷主義를何等의批判함이업시直輸入햇던것이다

여긔까지보아오면 尹君의理論이 얼마나誤謬에 찻(滿)스며 以下에도그러할것을짐작할수잇슬것이다

勞農露西亞의 文學十年史 【八】

毒人

그들의團體는 文學의大衆化를爲하야 푸로레타리아文學의創造를 標榜하야 思想으로나形式으로나 單一的 藝術綱領을 製作하야 그論戰과 對相인 革命同伴者와 쿠즈니차一派의微溫的 中間態度를다서攻擊하얏다

이團體의中心人物로는 베이미요쓰키氏 자아로프氏 도로닌氏 쓰베트로프氏 쿠즈벳초프氏 로드프氏 렐레베이치氏等푸로레타리아쓰키少壯文學者들로써 쿠즈니차一派가 純勞働者임에 反하야 그들은여러가지階級을 網羅한 졂소들의出身인만큼 그들의作品에는큼뭇니쯤의色彩가 濃厚하다

말하자면 그들은革命이産出한新興智識階級의靑年으로써 쿠즈니차이쓰트가티 工場이나田園에勞働者의生活과는 密接한關係는 업다할지라도 勞働者를同情하는 熱情으로現代의散文과 詩를쓸쓰픽의새로운風習을實生活과 集合한功績은 決코적다고할수업다 게다가요사히는 實生活이文壇에對하야藝術的要素를 欲求하게됨으로푸로레타리아文人에게도 在來의抽象的로만틔즘에서 現實生活의核心에對한 轉換을高調하게된것이니 이로因하야 푸로레타리아文學者들中에도 리아시고氏 니에베르프氏 그라드코프氏等에 小說家의一團이 現出한것이다 다음으로는푸로레타리아詩人들이보다더만흔 具體的題目을硏究하게된것이오 셋재로는晩近에만흔靑年共産黨과社會主義靑年들이文壇에 [illegible]굴을불러내게된것은참으로 [illegible]할現象이다 그들中에는 [illegible] 完全한藝術的素養 업는 [illegible]다할지라도 이異常한 時代的徵候에 巨大한意[illegible]할것만은確實할것이다 쏘베트露西亞文學에 第四時代는 一千九百二十五年으로부터 오날까지를統一時代라고하겟는데 이時代에는 新經濟政策을 實施한까닭에 社會의生活에 若干의餘裕가잇슴으로 푸로레타리아文學의理論에對하야서도 新興文人들의銳利한論文이 만히發表되엿스며 作品으로보아서 비오 로만취즘의맛이 좀석긴新興文人들의新鮮한作品이 만히發表되엿슬뿐아니라 第三時代에는 文藝社會가 團體的分裂傾向이 現著하든것이 第四時代에이르러서는合同的傾運으로 轉換하야서엇든로만틔潮과 푸로레타리아文學의新勢를挽回하야 一千九百二十五年에는『쏀 세 리 비우쓰』(全露藝術家聯合會)라는 統一機關이 成立되어『오프푸쓰』(無産階級藝術代表會議)를 開催하게되엿는데 이會議의決議는『超階級的文學을排擊하며 文學의獨立性을 否定하고 文學도 政治經濟와가티 소리하리틔有機的組織化하여야한다』하야 이로써 푸로레타리아文學의定義를 내게되것이다 푸로레타리아文學者와 좀푸나음文學團體에對하야 第三黨에서도 積極的援助! 아니積極的[illegible]라는니보다 아주발버서 擧手코처하나푸로레타리아文學派의지야코쓰니쓰派는恒常黨의微溫的態度를 反對하고잇스며 團體員의離合集散과 變更과 및政界迷策等으로 文壇社會의波浪이끗치지안코文學的乃至社會的目的意識은돌보지안코數만흔團體나協會가分派的基礎우에만발흥해더지면서 甲論乙駁하다가 마츰내『文學의社會的目的意識』이라는 共通目的을 標準하야 『쎈는 쓰 고 쓰 프 호오』(全社會主義쏘볘트聯邦 『푸로레타리아』文學者協會)의設立을보게되어안으로는文學者의職業的利益을保護하게되며文壇을開設하야 新進文人을 歡迎하고박그로는 中央과 隔離하여잇는地方文學者나또는『쏘베트』各聯邦의文學者間에 聯絡을便利하게되엿스니이제야 말로붉은露西亞『푸로레타리아』文學者들이 歷年동안主張하여 내려오든바의宿望을達成하얏다고하겟다 全『쏘베트』社會主義聯邦文學者協會가 곳有機的社會의地位를確立하게됨은『푸로레타리아』文學史上에 大字特書할事實이 될것이다 —끗—

運動을攪亂하는 虛評忘論을排擊함

—赤兒의所論을읽고—

朴弘濟

少年運動의陣營을 攪亂시키고 幾個雜誌經營者들을배불이기爲하야 無人之境가티縱橫自在하는 사람이잇다

그는두말을기다리지안코 近日 中外日報紙上의『赤兒』라고하는 얄구진別號로『十一月號少年雜誌總評』이라고오른覆面兒가그것일것이다

내가 以上에말한것 또는좀더『赤兒』가누구라는것까지摘하고십지마는 그의改悛을바라고 그의운妄論 妄評만을말하고말것이다

다시말하면 그自身의前述을 크게해둔다는말이다

이제赤兒君의所謂『少年雜誌十一月號總評』이라고하는것을말하겟다

申孤松 果木洞人 宮井洞人의以來讀後感또는批評해 내려온것을 무엇으로基準을삼고鑑賞批評이라고하는지알수업스며 또한남이다해노흔批評을 自己의地位또는 남을攻擊하기爲하야 아직도못하는藝術을云云하야 나어린少年을瞞着하랴한다

申孤松君의『九月號讀後感』은또모르겟다 그것은特히讀後感이라고썻스니까 그러나 적어도果木洞人이라든가 宮井洞人의批評은 그基準이어데잇는가를그一文이 足히表現하고잇는것이다

다시말하면 적어도 少年運動을基準하고썻다는말이다 그러함에도不拘하고 이것을지키기爲하야얄구진手段藝術을使用하지안햇스나 一一히 그의글을다서 例를 드는것은 繁雜을避키爲하야또는다른분도쓰시겟다고하야例를 들지안커니와 大膽君이말하는 藝術批評이라는것이 어데서온것이냐

『개에게眞珠를주지말나』한『바이봄』에말과가티 진실로君가튼사람에게 藝術두글자를 안다는것이 그것과맛찬가지다『藝術이라는것은그社會、그階級의文化運動이기때문에 決코그社會、그階級을떠나서는存在치안는다—血—』 少年藝術은 그少年社會少年階級을떠나서는 存在할수업는것이다 그와맛찬가지로少年運動을無視하고 몃몃雜誌를좇어評하는 그心事를足히알것이며 또한雜誌經營者의營業政策으로 그리는것을짐작할수잇는것이다

적어도 申孤松 果木洞人 宮井洞人은 嚴正히批判하얏다 果木洞人에게잇서서는 多少偏頗된嫌이잇지마는 또한그의立場이그러한데 잇는것을잘알고잇다

그러나 이제赤兒君은所謂藝術批評을한다하고 무슨말을하엿나찰볼수잇는것이다

朝鮮社會에서 귀잔낫다고또는自己만 옳흘라고하기爲하야 붓으로 싹뽑어바리고 自己것만을 내세우는것이 이赤兒의批評이다

少年運動이 이마만큼展開되어잇고 少年運動者가 남부럽지안케運動하는 오날에잇서서 藝術과運動의交互作用이업는藝術은無用이라는말이다

끗흐로 한말할것은이것을읽으시는분은 먼저 赤兒君의妄論妄評을읽어주시기를바라는바이며 또는今番赤兒君에妄評가튼것이나와서 우리運動線을濁亂시킬念慮가잇서서 이暴露를한것이니 少年運動의當面해제신 여러분은 이赤兒의對하야嚴誅또는正體暴露까지라도하야주엇스면한다 그와함께 幾個雜誌販賣策으로 赤兒라고匿名하야쓰는것으로 滿天下少年동무는잘알어주기바란다

讀者新年詩募集

일상을목기고 씻들러지내는무리들에게 무슨반갑고즐거운것이잇스릿가만은 그래도이해—천구백이십칠년이 간다고하고보니 엇전지서급흔마음이 가슴한모퉁이에보금자리치는동시에 천구백이십팔년의새해를마저서 질머지고나갈미지수(未知數)의희망이 가슴을두드리기시작합니다

새해에잇서서우리는과연 엇더한계획으로 엇더케부르짓고 엇더한컨술로엇더케나아가야올홀것입닛가? 의당여러분에게는 새롭은해에대한 새롭은포부가잇고새롭은포부에대한새롭은회책이잇고 새롭은회책에대한새롭은진진、새롭은지즘이잇슬것이올시다

우리는그회책과 그볼으지즘이듯고십습니다 그리하야이제 널리 일반독자에게향하야 신년시(新年詩)를모집하오니될수잇는대로쓸는가슴을두드리고나오는곳세인시편을만히보내주시기바라오며 더욱그에대한 자세한사항은다음과갓습니다

◇詳細‖一、字行은十四字五十行以內로 二、投稿期限은今月二十五日外지 三、發表에는匿名으로하더라도本社外지는住所姓名을明記하고皮封에는반드시朝鮮日報學藝部라쓰고 그엽헤『新春詩』라朱書로記入할일 四、發表는新年부터하며特히優秀하다고認하는詩篇에限하야서는薄謝로贈品키로함 五、한번投稿한以上에는如何한境遇라도그原稿를返還치아니함

現代文明의趨向(五)

韓稚振

든 이거리우는 밝은날아츰 또다시 싸홈이 始作되리라

그러나지금은 밤일드시 잇혀가지 싸호든무리들은 써여버리면 개도안먹을 려운염통을쥐여안고 百燭電光에 코쿠영의反射를 바드면서 來日의 우리의피를 더써라마실 計策을 꿈꾸지나안는가?

暗黑! 暗黑! 이밤보다몃千百갑절이나더겁은暗黑! 이大地우에 너는오래存在하라!

蔣婦의낫빨가튼 太陽이 밝아오면 싸홈의마당 피투성이마당에가튼 血鬼의무리 또다시 이大地우를 더럽히리라

五、最後의文明

以上에서도暗示하엿지마는將來할最後의文明은더힘主義의徹底한理性主義의實現인바이켜그內容을 條目的으로列記하면이러할듯하다

一、政治나資本의本位보다勞働의本位가될것이다

二、宗敎나道德에서解放이된自發的個我的世界다

三、各個人은各自의本技能에依하야한가지식무슨일을하고산다

四、그文明은勞働을本位로삼엇기까닭에거긔에趣味를부치는것이生의가장큰價値로안다

五、相衡의生活보다互相對峙로써均衡된生活이니 이는國家國家끼리나民族民族끼리가아니라 各個人의事業의對峙다 짤하기爲한對峙다

六、理性으로써感情을指導하는世界이니 그運用됨이마치機械와갓다

以上 이時來할最後의文明의輪廓인가한다 現代文明은그리로向하고다름질쳐나아간다 이突進을더催促하는使命은現下自發的弱者들에게잇다 그使命을爲하야싸와나아가라! 싸우다가죽어도無妨하다 아니싸우다的力盡하야죽는것이生의最上目的이다 그外에는더업다—了—

詩人이여! 나오너라

명우상

우리의 울음을 대신하야 어주고
우리의 부르지즘을 대신하야
오오뜨거운피— 朝鮮의詩人이여!
나오너라! 쇠뭉치가튼펜을들고 소래처나오너라!
구더이詩人들이 지으득衆芽의聲과
거짓人間들이 지으득바ー벨의塔을
그펜으로 부셔버릴—
그리고 거리로돌아단이며 民衆을爲하야 셰리를써려줄
詩人— 우리의心臟을뛰게처줄 詩人이여! 나오너라!
피ㅅ발슨눈과 앤테나가튼 鐵感을가지고—
어린이의봇채는 소리가튼 목은쭘의歎息과
죽어버린愛人을 그리는쓰린 코ㅅ노래의푸념은 인케는듯기싫다 귀가앏흐다!
새로운時代를 만들詩人이여!
맨발버슨채 그대로나오너라!
좀먹은 이世紀의心臟우에서 발버둥치며
넘어도앏흔 우리의가슴을대신하야
힘것울고 힘것부르지즈라!
共生의새벽을 마지하기위하야……

새벽별

蘆中徒人

온길도 三千里
부른지도 여러해
가을바람도 불럿나니
봄엿도 불럿나니!
바다건너 맛나리라
山넘어 차즈리라
달빗은 하도만히
울든 나를 속엿나니
그림는 님도 떠난지 오래고
불으든 소래도 끗친지 오랜데
닭북이 안아올 님의 쏫다발은
여긔도 업스니 어데서 차즈랴?
北으로 向하면 南으로 가라
山으로 올으면 바다로 가라—고
해는 저으는데 오늘해도
갈길은 어데이라 어데이라
차자야 업슬것을 물어서
반짝이는 燈臺도 가르쳐알라
불럿나나
어둔밤도 밝아오고 바람도 끗쳣나나
이몸의피와 살이 말으고 다하도록
가자 떠나자 님 차저가자
새벽별은 너를 불으지 안는다

都市의밤거리

申駿遠

都市의거리—밤거리에는사람의발자최은헤지고
던선에부머처 잉잉우는 쇠소리바람은
쏫져난무리의가삼에 머질너온다
아춤부터 날이맛도록 차로

라디오 十二日放送 푸로그람

午前一一、〇〇料理獻立及日用品時勢

午後〇、三〇講演朝鮮人商業界發展에對하야尹宇植▲一、三〇天氣豫報▲三、四五뉴ー쓰▲六、〇〇初等英語講座笠谷保太郞▲朝鮮事情紹介第七講▲朝鮮庶民金融에對하야山根憲▲筑前琵琶靑의洞門山荒井旭齋▲尺八連管洞野令靜▲戶山流本曲巢粘三上令正▲浪花節有村治左工門東川錦風▲八、二〇頃뉴ー스其他▲西道雜歌數種朝鮮音律李眞鳳金相淳趙彝淳趙東奭池龍九白基德外바이오린合奏▲時報

天氣豫報 晴一時曇

◇溫度 十一日 正午 四三、二
◇比較 十日 最低 二七、六
◇日出前七時三七 晝間九時三七
◇日入後五時一四 夜間十四時二三

亂影 (五九)

崔獨鵑作 安夕影畫

추억(追憶) 一

여름철에여보내든 유력 청얼하순의느진 장마도거처고 가을의 향긔를 감추은 달빗이차자왓다

맹맹이 나래소이는 한낫의볏에 번역이는 쏘푸라그늘에서 돌니는매암이소리에도 어덴지 모르는쓸쓸한 늣김이잇고 해지자떠오르는 누ー리의 버려지소리는 한충더맑아졋스며 찬란한 별들을 낫김업시 보쌔린 초생의현월(弦月)이또사이도업시지버린뒤 고맙은내공(大空)ー그것은가을바람이짓허질스록더욱맑아왓다 가을바람은 맑음을 다스리는『신』의손이다

그손이 한번가는곳에 모든자연은밝아진다 하늘이밝아지고 산천이밝아지고 버레의 노래가밝아지고 구름업는 하늘의외로운 달그림자를 좇는둘에 부딪안은 수채구멍에고인 엿흔물 까지를 밝히는것이다

이밝은가을 바람이 부러올스록 컴컴한거리어오고 어두어 가는것은혜원의심경(心鏡)이엿다 혜원은 요즘에와서는 원원인지 화장이라는것을 일절하지 아혓다 자고니러나 머리를안빗는날도종종잇섯다 벌아서 문밧출입을하지안흔지가 여러날이다 그언케인가 비오는밤에 팡회뎐맹알폭의집을 단거온후로는 밧게나간일이업섯다 그리고 몸이편처안라는핑게로 오는손님의 컵대조차 거절하고 밤이나낫이나 사랑하는아들 영남이를 다리고 안방과마루를번지로하야그늘고 날을외로히보내고잇섯다

그는밤에는 거의잠을 못자고그 매신낫이면정해노코낫잠을자는 질서업는생활을하엿다

집안하인배들은 혜원의 그것을 과부의서름이라고하엿다

『커러케 죽은남편을 애타게 그리워하는녀편네는 수절못하는법이라는데……』

『암그러기에생견에의』조른 양주일스룩 피부가되면 개가를 떠속히하는 법이라우 커러케들어안커서 소세도잘안코 잇슬때는펜치안치마는 이켜모양을내고 어린애구 무에구 다집어처우고엉뎅이에바람이나게출입을하게되면 그때는 가고야마는날이지』

『가긴웨가 마커드러지……엇던사내든지 이때아씨에게 장가드는사람은 땡떡어지는판이지……』

『암 호팡이지 그야말로 횡떡구 알면는운수이지 아씨가어엽써지물안흔가 돈이만치를 안혼가……』

이것이 행랑방에서 수근거리는 하인배들의 주인아씨의 재판평이다

밤이다 고요한 초가을밤ー혜원이의 잠못드는 괴로운밤!

종일토록 그어머니의 동무노릇하기에 피곤한 어린영남이는벌서 쿨쿨잠이들엇다

온일둥 온일못하고도 언제까지나 느려나는 버려저소리는마치 무슨보이지안는 가늘고 질긴줄로 이고요한밤을 옴긋이지못하도록 가로세로 얽는듯하엿다

혜원은 그아들의 평화의상증가튼 잠든얼굴을 들여다 보고잇섯다

영남이는 무슨즐거운 꿈을꾸는지 곱게다문입술이 넘쳐흐르는 미소에 가늘게 떨녓다

혜원은 이것을보고는 귀여워 못견디겟다는드시 쉽입은 림금(林檎)가튼 영남의뺌우에 자긔의입술을 조심히문질넛다 이고요히 문지르는 키스쏘와가티 혜원의 눈에서는 알수업는눈물이 떨어졋다 영남이는 이것이 잠결에도괴롭다는드시 이불속에 쉬조고만 주먹을 쓰내여자긔의얼굴을 부비고 입으로무엇을 종알종알 짓거리고는돌아누엇다

혜원은 눈물에저진 얼굴을들며 자긔도못아라들을희미한소리로중얼거렷다

『아아 커것을내손으로……못해못해 커것을내버리고는 나는 살수가업서……못해못해내목숨을바처버리지……그러나내가업서진뒤에 커것은 어떠케사라갈수가 잇슬가 그러타고 내가가는길을다리고갈수도업는것이아닌가!』

혜원은 무엇이안타까운지 두주먹을힘잇게쥐고 바르르떨며 분홍과 초록을합하여 맨들어씨운옷등사이로흘러나오는던등불를바라보앗다

『아 아나의그러케찬란하든리상(理想)은다어데로가고이켜나의압헤는 암흑의절망이 굴둑처럼막아섯는가……오』

현실이악착한사람에게는파거처럼아름다운것은업다

혜원의눈물에 흐린눈에는 아득히사라진녯날의모든것이꿍작의 꿈리처럼찬란히 펼쳐지는것 이엿다

東華理髮器會社特製品大宣傳
▲使用便利한極經濟品▼
個人一家族一團體의共同使用키便利한唯一品
十二種壹組
一組器品名: 理髮機械 一個 / 面刀 一個 / 圓솔 一個 / 鋏(가위) 一個 / 竹솔 一個 / 뒷빗 一個 / 面刀솔 一個 / 機械油 一瓶 / 귀개 一個 / 귀호비 一個 / 理髮빗 一個 / 직구 一個
兩手用及片手用 手用器는家用自由로드리옴
▲甲種壹組 參圓
▲乙種壹組 貳圓八拾錢
▲丙種壹組 貳圓五拾錢
眞正한鋼鐵製特製이오니 聲價는實地에覺醒하시오 京城府鍾路二丁目八七番地
東華理髮器會社總代理店 大正商會

十二月十日特別封切
◆와너색라더本年度特作品 로이벨두스氏監督作品 도로레스코스테로孃존하돈氏 리모란氏主演 智略三段 全八卷
十月下旬東京武藏野館大阪松竹座에封切되여人氣가쯤든優秀品
◆獨逸우파特作映畵 原作文豪쥬ー드만 監督最後의人監督무두나氏主演 曲藝團主演者리아드폿듸孃 퐌톰 全八卷
紅淚斷腸의靑春悲劇리아드폿듸孃得意의名演品
◆유社쓸유스의特作品후드깁손二世—푸레스락허메스氏主演 戰友를爲하야 全六卷
◆유社 國際時報 全一卷
特別豫告 조선명회 運命 全七卷
유社 쭈스映畵 團成社 電(光)九五九番

◎十二月七日(水曜)부터 逐開封
千古不滅의帝王篇!! 萬古의드믄大戰爭映畵!!
◎大메트로골드윈社超特作 一千萬弗의大映畵 名星 존길버ー드氏 主演 世界的巨匠!킨ー위ー다氏 一生一代의傑作品 世界最大地上第一의問題名篇
大戰映畵 빽、파ー레ー드 全十三卷 (大進軍)
全世界映畵界를壓倒하고街今好評이嘖嘖한未曾有의奇蹟的颱風名畵!
◎大파라마운트社映畵 人情劇 紅薔薇의노래 七卷 名畵 베티ー캄푸슨孃 主演
◎파라마운트社映畵 喜劇 메ー스트販賣 全二卷
(特別大豫告) 돈 판 (돈 환) 十二卷 / 名 馬 天 來 全七卷
파社映畵封切 朝鮮劇場 電光二三八一

クラブ白粉의大懸賞 (구라부)
純良無鉛
國産優良化粧品界의 クラブ白粉의懸賞募集

구라부白粉이純良無鉛의白粉으로內務省大阪衛生試驗所大阪市立衛生試驗所等으로부터證明바는國産優良化粧品으로써그美容衛生上의效果의的確한것은既히一般에認證되는바이나其品質의優良함을一層銘記하시옵을願하는一端으로써또는不景時代를應하신옵意味로도一이라도報酬키爲하야今回左記의懸賞募集을하오니應募하여주시옵을願하옵니다

懸賞課題
(1) 구라부白粉中에서당신이第一잘쓰시는品은무엇입니가
(2) 이廣告가운데에純良無鉛이라고한文字가몃이나잇습니가(이줄에잇는……라고한文字는무엇이라고하더라도)
(3) 左記回答欄의化粧品의順序는迷路中에서自되어잇는곳에商品名이드닙니가

規定
用紙 本廣告의回答用紙를切取하야쓰시던지又는다른用紙에左欄와如히謄寫하여쓰시옵
能書 구라부白粉의能書又는鏡美人의商標付구라부白粉의레테루를回答用紙에添付하야開封으로하고二錢切手를貼付하야送付하시옵
住所氏名 應募者의住所氏名을明瞭히記入하시옵
販賣店名 구라부白粉을買求하신店의住所氏名을記入하시옵
新聞名 이廣告를보신新聞名을記入하시옵

回答用紙 (1) (2) (3) 販賣店住所氏名 應募者住所氏名 新聞名

一、解答送先 大阪市浪速區水崎町 中山太陽堂白粉懸賞係
一、締切 大好評에依으로 昭和二年十二月卅一日迄延期
一、發表 昭和三年一月下旬
審査方法 正解者多數인경우에는新聞社通信社立會上嚴正抽籤으로決定함

賞金【總額貳千五百圓也】

壹等	金拾圓也 勸業債券壹枚宛	五拾名	金五百圓也
貳等	金五圓也 復興貯蓄債券壹枚宛	貳百名	金壹千圓也
參等	クラブ化粧品詰合 壹函宛	參百名	金四百五拾圓也
四等	カテイ石鹼 壹個宛	壹千名	金參百五拾圓也
五等	クラブ歯磨 小袋壹袋宛	貳千名	金貳百圓也

純良無鉛의 優良白粉 クラブ固煉白粉 구라부

クラブつぼみ 純良無鉛의 美를增加한 クラブ粉白粉

今日의問題

朝鮮人과 滿洲移住(八)

奉天 羅空民

中國에入籍한사람에對하야서도 中國官民은恒常嫌忌하기를 土地買收策이나 圖得하는方策인가한다 萬若 그疑心을품은한誠實이 우리에게잇다하면彼等은 그入籍을實로歡迎할것이며또그러한例가現在에도업지아니하다 北間島에서同胞의土地所有權을確立케하야莫大한功績이잇는某某가 其後浮虛한일에着目치말고 民間外交家로永續하얏더면 至今큰事業을하얏슬것이며現在奉天省에서入籍한黃某는土地買賣를自由로하되 中國官民은 조금도不安히알지아니하니 그사람으로하야금 좀識見이잇고 外交術이잇섯스면不少한便宜가잇섯슬것이다 只今부터라도民間外交를確立하기에努力하면 반드시所料의成功을期待할수잇다고밋는다

九、産業政策의確立

百萬의衣食住의資料를判備하고向上하야 餘裕잇는生活에일으는것이 滿洲移住의主要目的이겟다 그러나不幸히朝鮮사람의生産方法이넘우單純하야水災에局限되엇고 生財方式이넘우幼稚하야 交易을힘쓰지못하얏스나 今後로現代生活에適合하도록 그生産方式도 繼續하게아니치못하게되엇다 今日外지우리가 스사로 復讓化하지못한生活으로서 一朝에그施策을擴大케함이그리쉬운일이아니다 그러타고 朝鮮民族이그것을成就할素質이 업는것이아님을分明히論據할수잇다 千年에未及한過去에 우리의祖上은 이영의主權者이요 支配이엇고 이영을統治케한原動力이엇고 이마지아니하니 沈滯한氣運을克復하며 潛置한智能을再現할것이다 그러나이미中斷된業績이 倉卒間에 成就될것은아니요不斷의能力으로써 다시千年을期功할民族이업지못할것이다 細沙가려 낫낫치흣허지면 물면날려갈듯한混合體의朝鮮사람은 漸次凝結되어큰시멘과鐵가든뜻으로단단한化成體가되어 民族苦와生存을維續抗하도록 孤省하여야겟다 同族百萬의社會가決코적은規模가아니다 今日 如何히困境에處하엿는지 亦是滿洲各地에서衣食住를 自判하는中이니 다만同胞가서로 依支하고 살겟다는 意味만 設生되어그것을 名實相符하게 行動하면 지금보다는 좀더잘살수가잇을뿐아니라 民族으로 하야금 光榮케하는第一日이될줄밋는다 「서로 應支한다」함은漠然한話法으로하자는것이아니오 곳經濟的連絡을緊密케하야 大同存立을計劃하는經論이니 大兩個로 區分하야各其適合한連絡과 扶護를圖謀하자는것이要策이다

江南發展有志會

＝實行委員選擧＝

江南發展會有志會는八日午後三時부터永登浦浦田旅館에서會員四十四名이出席하야左와如히決議하고實行委員을選擧하야運動에着手하기로하엿다더라

◇決議

一、漢江人道橋幅員擴張並電車架設의件
一、龍山永登浦間道路擴張의件
一、鷺梁津으로부터漢江神社를經하야竄省里에至하는道路改修의件
一、鷺梁津에水道開設의件
一、永登浦驛舍의改築의件
一、始興郡北面에防水堤築設의件
一、實行委員

京城龍山으로부터 成松 鈴木 石原 [illegible]殷 永登浦로부터 大塚 金 豊田 鷺梁津으로부터 寺尾 高澤 李

三、組合員의階級意識을覺醒케할件
四、組合事業을一新擴張케할件
五、組合員의團結心을一層鞏固케할件
六、組合員間小作權을互相侵奪치말件
七、組合員募集及基本金募集의件

日本無線會社 對歐受信局

明春부터交信

日本無電電話會社의計劃으로三重縣海藏村의對歐受信局工事는이미鐵塔空中線局舍職員社宅等도竣工하야目下獨逸로부터招聘한技師에依하야機械組立中인데全工事의終了는明春三月頃으로四月부터實際에運用하게될것이고또受信局은短波長一萬米突乃至二萬四千米突의任意波長으로完成되는時에는全世界大無線局으로自由交信이되리라더라

咸南記者大會

準備着着進行

咸南記者團聯盟에서는道內各地에散在한朝鮮文新聞 雜誌記者大會를來十八 十九兩日間高原邑內에서開催하기로決定하고準備委員會를組織하야高原記者團後援으로目下準備에奔忙中이라는바今番에는咸南記者團聯盟大會도開催될터임으로加入團體에서는代表者를選定하야右期日前에報告하되未加入團體에서는至急히加入手續을行함이可하다하며準備委員氏名은左와如하다더라(文川)

◇準備委員

徐炳河 金錫均 尹柱 李利奎 都寬浩 金奭淑 成鎰 康基德 趙鍾九 金相謝

論山上月面 大明農組定總

會長制를委員制로

忠南論山郡上月面에잇는大明農民組合에서豫定과가티지난三日午後一時에同會館內에서第一回定期總會를開催하고金碩鉉氏司會로開會되야意味深長한開會辭가잇슨후順序로들어가組同員點名、臨時執行部選擧、會錄朗讀、各部經過報告等이잇슨後今番에는特히組合內部를革新하며事業을擴張키爲하야從來組合長制를委員制로變更하고規約修正과諸事項을討議하고同午後四時에無事히閉會하엿다는데決議事項과被選된委員은如左하다더라(論山)

◇規約(省略)

◇被選委員

執行委員金碩鉉 朴炳南 楊徹國 朴在爀 金淳猷 李俊緯 朴遂和 尹台善 朴炳乾 尹弼重 朴炳達 吳詰根 吳明根 朴炳昌 李喜昌

◇決議事項

一、朝鮮農民總同盟에加盟할件
二、大明農民夜學會를後援할件

元山穀物價格

元山의穀類는市勢低落으로出廻不振하야價格이幾分間引上되는氣味라는바昨今元山市場에서賣買되는値格은如左하다고(元山)

大豆特等十八圓三十錢同一等十六圓同二等十五圓同三等十四圓八十錢、玄米一等二十六圓七十錢同二等二十五圓七十錢同三等二十四圓五十錢同四等二十三圓七十錢、白米一等二十七圓十錢同二等二十六圓

綾州農民會

執行委員會

綾州農民會에서는지난五日에同會第二年第五回中央執行委員會를열고重要事件에關한決議狀況은本報에旣報한바어니와現下小作人對地主間에가장問題되는地稅問題를徹底히解決키爲하야그네에게가장不合理한現行法令外지無視하면서可憐한小作農民들에게責任을轉嫁하는奸狡無雙한地主들에게嚴正한警告文을發付하는一方으로郡當局과郡農會及警察署에交涉委員(曺景叙)을派送하야人民의福利增進을圖謀한다는美名으로보아서또는法令에依하야社會의公安을料理한다는官廳의體面으로보아서엇더한理由로써途炭에싸저잇는大多數의小作農民의慘酷한悲境을살피지못하고地主들에게不道德不法行爲를知而不知示而不見하느냐하는强硬한質問과交涉이잇섯다는데郡及農會의責任者인和順郡守吳光殷氏는神聖한法令으로보아서또는普通境遇로보아서所有者가稅金을納付함이當然한즉過去에도各地主에게數次公文을發한일도잇섯스나自今으로더욱努力하겟다는言明이잇섯스며同郡署長은郡守와協議하야아모조록地主가稅金을納付하도록自己도援助努力하겟다는言明을듯고돌

아왓다더라

端川南斗日에 農民夜學開催

咸南端川郡南斗日面梨下里에서는數年前부터兒童敎育의機關이업슴을遺憾으로녀여멋멋有志의힘으로夜學或은講習會를식혀왓스나그것도또한經濟의困難과여러가지事情이許諾치안음으로繼續되지못하고中止된지一個星霜이나되엇든바이것을본當地青年으로組織된農民會에서는지난十月부터活動을開始하야各庄內마다夜學所를設置하고幹部及有志會員들이何等의報酬도업시盡力中인데當地老少人士들은無限깁버한다하며農民及男女兒童이多數히모혀들어大盛況을일운다는데各庄內마다敎務하는諸氏의氏名은다음과갓더라(端川)

申鐵宰 金明衡 申泰俊 梁學九外一人

盈德梧村洞 農友會創立

慶北盈德郡蒼水面梧村洞에서는洞內有志李謙浩 李鎬發外諸氏의發起로農民本位의團體農友會를組織하고農民敎養 勞働敎育 農事改良 農務時間及勞働賃金調定 森林養成等事業을爲主하야活動하는바勞働夜學도三十餘名學生이每日出席하야將來가有望하다하며現委員은如左하다더라(盈德)

◇任員

委員長李謙浩 庶務部李鎬發 李敞浩 經理部李秉植 李元浩 敎養部李爽浩 尹石山 崔根海 李中洛 委員金相益外六人

新幹會蔚山支會 突然集會禁止!

一警察의無理한干涉一

一般은不平이昻騰一

慶南蔚山에서도오래동안新幹會支會設置를準備하고準備委員會에서는大會準備와會員募集에努力하든바募集된會員이數百餘名에達하야來十三日에設立大會를開催코저하든바當地警察署에서는突然히集會를禁止한다는바이러한例는全朝鮮에서아즉보지못한高壓的干涉으로一般은不平이매우놉다는바今十二日에開催되려든蔚山青年同盟創立大會는無事히開催되리라는바一般青年會員은無漏出席하기를바란다하며集會禁止를當한新幹支會設立準備會에서는方今그對策을講究하는中이라더라(蔚山支局特電)

延白支會準備

黃海道延白郡延安에서는新幹會支會를設立코저有志青年諸氏가會員募集에紛忙中이라함은旣報한바어니와지난十一月二十三日에本部로부터延白支會承認을밧고지난八日正午에東亞日報支局에서設置準備會를開催하고臨時執行部를選擧하니議長劉鐸夏氏와書記裴仁燮氏가選擧되고崔建氏의經過報告가잇슨後左記事項을討議하고準備委員을選擧하야準備會를出席會員에게義捐을募集하엿다는데討議事項及準備金義捐과選擧된委員은如左하다더라(延安)

◇討議事項

一、支會設立準備委員選擧의件
一、大會日字及場所決定의件
一、大會準備金判備의件
一、其他事項

▲準備委員劉鐸夏 李孝承 李義泓 崔建 裴仁燮 吳炳奎 李福錄 會計李孝承 崔建

一、大會日字 十二月十五日下午六時
一、大會場所 延安邑南山槐堂

同備委員會

新幹會延白支會設置準備會를마치고이어準備委員會를開催하고左記事項을討議하고左記部署를分擔하엿다더라(延安)

◇討議事項

一、支會細則作成의件
一、議案作成의件(議案作成委員會에一任함)
一、「포스타ー」作成의件

◇委員

議案作成委員崔建 李義泓 裴仁燮 吳炳奎 「포스타ー」作成委員吳炳奎

十一月中各地 郵便貯金高

十一月中取扱한郵便貯金의取扱高는左와如하다더라

京城局管內	[illegible]	[illegible]圓
釜山局管內	[illegible]	[illegible]
平壤局管內	[illegible]	[illegible]
元山局管內	[illegible]	[illegible]
淸津局管內	[illegible]	[illegible]
計	[illegible]	[illegible]

昭和三年度 京城府學校費

總額五十八萬圓

京城府學校評議會는十二日午後二時부터府會議室에서開催하고昭和三年度京城府學校費歲入出豫算의件 一、起債五萬圓의件 一、賦課金制外賦課의諸件에關하야諮問하기로되엇는바其內譯은左와如함

◇歲入

△三九三九九二圓經常部豫算高
△一八七三五五圓臨時部豫算高
計五八一、三四七圓

◇歲出

△四三五五四六圓經常部豫算高
△一四五八四一圓臨時部豫算高
計五八一、三四七

◇歲入出差引殘金

一、起債의件
竹添町公立普通學校新增築及設備費에充當할것
一、起債金額 五萬圓以內
一、利率 年八分以內
一、借入先 銀行又는金融會社
一、借入時期 昭和三年度
一、償還方法 自昭和四年度至昭和十三年度十個年間에年賦、償還學校費財政의形便에依하야繰上及償還하고또는償還期限을短縮할것
一、償還財源、州湖公立普通學校建物及敷地賣却代金及一般歲入
一、學校費賦課金制限外賦課의件
家屋稅附加金(朝鮮人戶數一戶平均一戶에對하야一圓二十八錢九厘)本稅百分의百二十
理由 昭和三年度學校費歲計上制限內의賦課로는其經營困難임으로因하야從來대로賦課하라는바이다

綾州小作人 地稅不納演說

綾州農民會主催

全南綾州農民會에서는지난八日에市日을利用하야市場에서數個의意味잇는標語를揭示하고小作人地稅不納에對한演說이잇섯는데演士와標語는如左하더라(和順)

演士 朝鮮青年總同盟全南聯盟委員金在明 朝鮮勞働總同盟委員曺景叙 綾州農民會委員長金炯 和順農民組合委員姜大善

◇標語

一、小作人은地稅負擔의責任이업다
一、地稅公課金은地主가반다시무는法이다(大正三年制令第一號第六條에稅金은地主負擔한法令)
一、小作農民은團結하자
一、小作權을獲得하자
一、團結은우리의生命이다

咸北花豐水組

設置認可

咸鏡北道花豐水利組合(二三六町步)은昨九日附로認可의指令을接한바工事는道廳監督下에着手하리라더라

利原公普校落成式

咸南利原邑公普校는校舍가狹搾하야十餘年間多大한遺憾으로지나오다가今春에郡當局으로부터率先하야郡守崔容憲氏는上道하야二萬五千三百九十圓豫算을得하야四月十六日부터十一月二十六日外지竣工하얏는데總校舍坪數는二千五百二十八坪이며校舍는八校室로二百六十九坪半의建坪으로邑內에雄大한建物이엇스며去六日에落成式을擧行하엿는데崔容憲氏開式辭로工事報告가잇슨後知事의告辭가잇섯스며祝書寬文來賓諸氏의祝辭가잇섯다더라(利原)

◇寫眞은新築한校舍

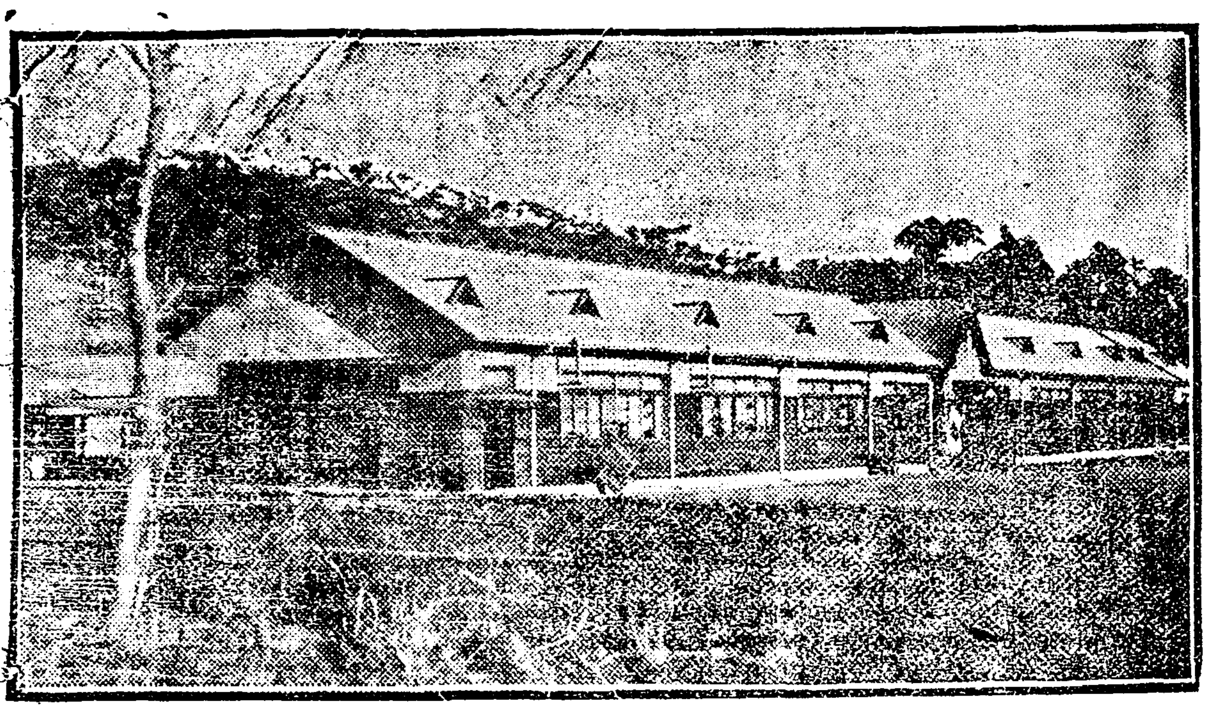

梁山東面 共進農友創立

農村啓蒙을目的

지난四日梁山東面靈川里公立普通學校에서東萊郡北面綠馬面과梁山郡東面有志諸氏가多數集合하야現下우리의目睹하는바와가티여러가지시키우가는朝鮮農村啓蒙向上을目的으로共進農會創立總會를開催하엿다는데委員은左와如하다더라

庶務部 崔蘭海 金鍾律 尹庠奎 宣傳部 金成瑤 崔仲鉉 李鳳洛 財務部 梁相洪 金演璘 金在烈 敎養部 金光烈 宋在銑 崔在錫 崔丙鎬 調査部 朴永祚 朴守萬 李鋤勳 事業部 趙海龍 朴永祥 李鳳洛 金成基 金漢璘 李鍾勳(東萊)

定平郡歸林面 青聯解體

郡同盟에加入

咸南定平郡歸林青年聯盟에서는지난十二月四日松門里臨時會館內에서第三回臨時總會를開催하고韓恕氏의司會로聯盟을解體하고定平郡青年同盟에加入키로討議決定한後支會設置準備委員을左記와如히選擧하엿다더라

◇準備委員

韓泰省 韓吉相 韓鳳適 韓秉秀 李明珍 韓愚 韓永吉 韓文相

岐山相助會 臨時總會

咸南定平郡文山面岐山相助會에서는지난十二月三日同會館內에서第一回臨時總會를開催하고韓承八氏司會로左記事項을討議決定하엿다더라(新上)

◇決議事項

一、文盲退治의件
一、鄕風改良의件
一、有利職業獎勵의件

利原公普學藝會

咸南利原公立普通學校에서는去七日에同校落成을祝賀하는意味로學藝會를開催하엿는데新築大講堂에無慮數千群衆이集合한中에서兒童들의唱歌、舞蹈、歌劇遊戲其他學術等으로一般聽衆에게만흔興味를주엇다더라

岐山農民夜學會

咸南定平郡文山面岐山相助會에서는無産農民을敎養키爲하야農民夜學을設立하고農民敎養에努力한다는데生徒는三十七名이라하며講師는無報酬로敎授한다는데氏名은左記와如하다더라(新上)

◇講師氏名

韓承八 韓永淑 韓承裕 韓永洛 韓祚秀 韓鳳會

京畿道評議會

一第五日一

京畿道評議會第五日은前日繼續하야九日午後一時十分부터道會議室에서開催되엇는데當時缺席者는 吉田秀次郎 金正浩 荒井初太郎 劉猥溯 等四氏로昨日勸業費 經常及臨時部歲入出 補助 第四款敎育費에就하야附議하고劈頭에曺錫水(驪州)朝鮮語通譯使用을提議 趙南熙(振威)贊成 議長은그대로進行하기로宣言

趙炳烈(龍仁)産業獎勵의方針에對하야詳細히說明하기를希望한다 此에對하야井上參與의充分한說明이잇섯다

申錫永(金浦)土地改良費目은人件費가主體로되어잇스니무슨必要가잇서서人員을만히要하는가?

井上 土地改良을始하는準備로이다 又는工事施行上指導를行할必要

趙雲颱(振威)臨時勸業費補助는農業方面에만行하는觀이잇지안흔가?

井上參與 商工 水産에도注力하고잇다 授産獎勵費付資金은一部이다

尹海榮(長湍)桑苗의植樹獎勵는繭値低下의時부터 人民은迷惑하고잇다

八幕參與 十五個年計劃으로十五萬本을植付할方針이잇는데繭値는또騰貴할模樣이다

議場은다시紛擾하야第一讀會임에도不拘하고希望意見이續出하나參與는巧妙히是等에對하야經學치아니할程度로 豫算設定의理由를說明하고溫突의改良費 水産費 造林費 航路補助等에關한希望意見等不分明한것이續出하나一一히參與가에說明

李鵬鎬(楊平)揚水器補助는如何한것인가?

八幕參與 지금外지一臺三百圓의것을購入에도補助를與하얏스나今年에는其無要함을認하고廢止하다

宋秉徽(坡州)森林組合의監守를全廢하라 牛市場手數料의統一을期하라 産業技手는朝鮮人으로採用하라

問題를提議하야井上參與는此에應答

朴宇鉉(開城)水利組合은負擔이過重하고如斯히하야加盟地主는理想에接近하기以前에倒壞치안케는가?

白寅基(京城)同樣의意味로述함에對하야八幕番外、土地의狀況에依하야異한것으로決코如此한것은아니다

會議는漸次空氣가弛緩하야田中半四郎(京城)은議事進行에就하야動議를提出、贊成者多하야議長은一同起立을求하야多數로서次欵의討議에移할事를裁決、第五欵敎育費에移하다

申昇均(京城)同盟休校의頻發은遺憾히逍憾이다 敎育方法、方針의缺陷이學生의罪이냐?或은敎育者의選任에過失이냐?當局의方針은如何?

岡本豊吉(開城)同樣의意味의質問이잇섯다

井上參與 當局은斷呼한方針을取하라고學校에示達하엿다 原因은一部不良青年의煽動에依한것인듯하다

又學務當局은눈父兄에게서通學하지안는學生에對하야監督을怠慢히하는모양이라고警告하얏나하야會議는더욱緊張味를띄워섯다

實際當十二月七日(水曜)부터 特別寫眞公開

米國유나이테드아지쓰會社超特作名畵 再上映 (몰리ー앗돌)

世界的大名畵 黃金狂時代 全十卷

世界의笑王촬쓰차푸린氏主演을사뭇사뭇보고십픈사진또나와 나와승니다

米國유나이테드아지쓰會社特作品 伏男見다크라쓰파버방쓰氏主演 大冒險活劇 暗雲이개이고 全七卷

또나왓습니다다크라쓰映畫가또나왓습니다斯會일치마시고...꼭

(廣告)

映畫藝術에선優美館은革新的覺悟로齊傳한宣傳을업새고그費用을底廉케하야어느限度外지入場料를에더오락活家諸氏는本館에光榮을주시기바랍니다

市內 貫鐵洞 優美館 電光三九五番

交際上手되는法

●本書를見하면交際上의方法을숫서이아는▲本書는現代의男子女子나手腕치못할處世上唯一의寶典이오▲人에게조케보이는法女子에게흘리게하는法▲男子의心을自由로하는法▲女子를手에物件가치하는法▲姑의愛을得하는法▲妻를恐하는法▲夫의愛를獨專하는法▲人의心을自由로하는法▲友人間의交際法▲外交의秘訣▲座談의秘訣其他所謂處世術을一一實例를示하고活用할詳述

處世哲學

菊判二百餘頁洋裝特美本一冊金字箱入 定價金一圓

▲前金送料六錢▲代金引換은二十五錢▲注文書는「テツ」●此際本書注文者先着千名限大特典으로 男女美容法秘傳 男女生殖器圖解 無代添付

東京日暮里千百○三 振替東京七四二四三 福幸堂

廣告 또記事이옵니다 注意해보시오

가루순유

ラクトーゲン

라크도ー겐

最良의母乳代用品은이것

무어라고말하드래도母乳에第一갓가운成分의거심니다언제든지、어느때든지、누구가使用하시드래도育兒에保健에成績은第一等입니다。

京都大學鈴木醫學博士研究書中에

『라크도ー겐』은乳幼兒의人工榮養品으로서第一位를차지한다는結論에達한거슬明言햇습니다............』라고

見本說明書申込次第送呈

販賣店全國藥店食料品店

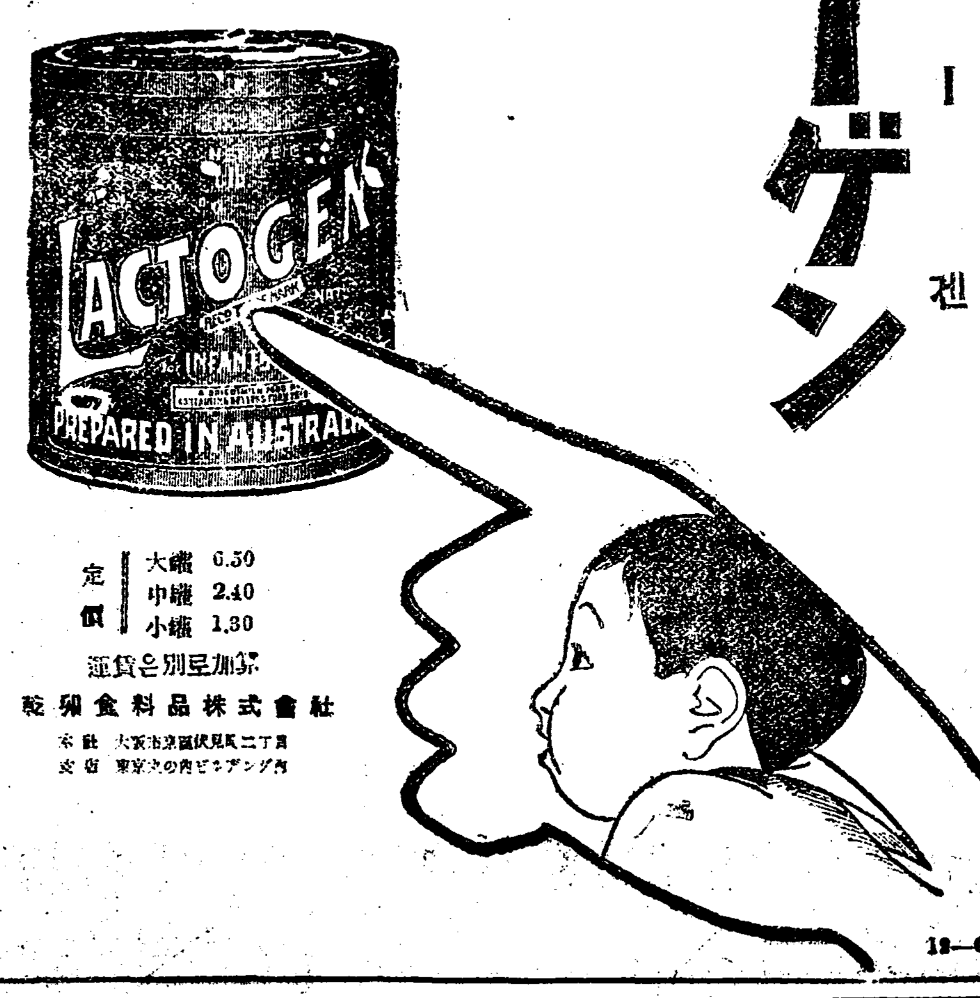

定價 大罐 6.50 中罐 2.40 小罐 1.30

運賃은別로加算

乾卵食料品株式會社

本社 大阪市東區伏見町二丁目

支店 東京丸の內ビルヂング內

13—G

寒冷한이때

는健康을爲하야慰安으로花王의溫浴이무엇보다좃슴니다。살결의터짐을막고、반드럽고美麗하게합니다。또芳香도溫雅하야使用하기도조코爽快한氣分이잇슴니다

品質本位

花王石鹸
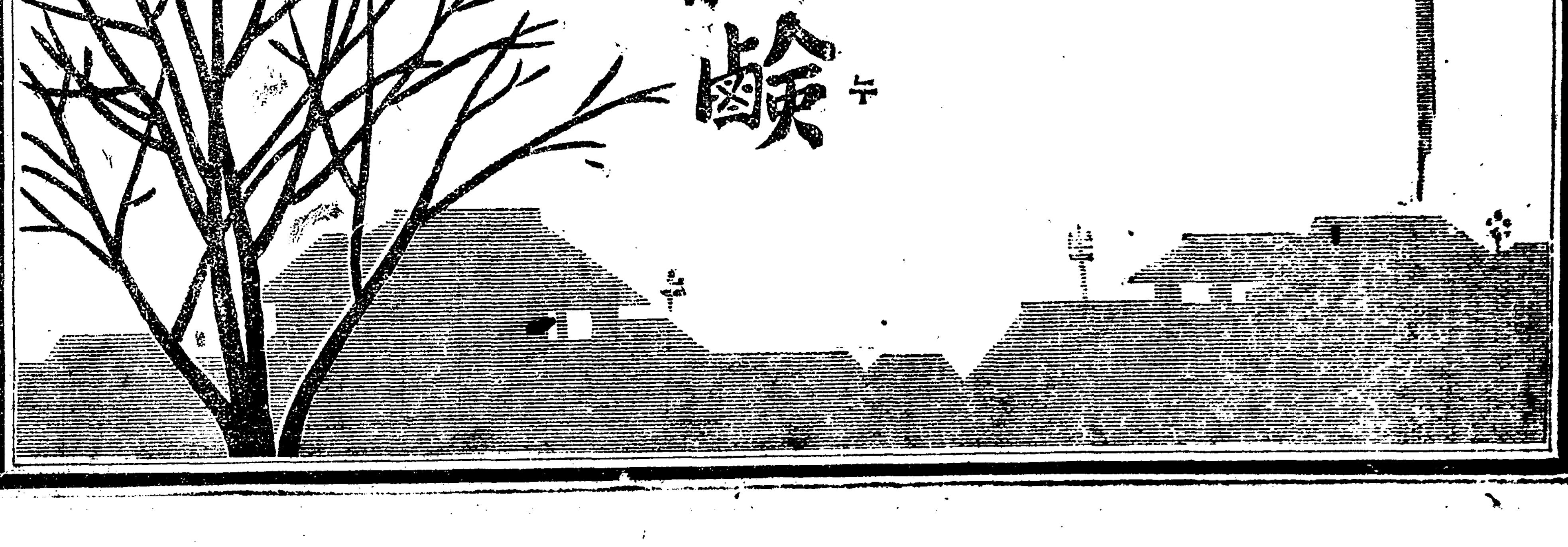
화왕비누